



SkogsÄgaren

Skogsvårdsföreningen Österbotten rf:s medlemstidning 4/2024

Varannan vecka
i skogen ger ro

sida 18-19

**Lyckad
PEFC revision**

sida 10-11

**Framtidens
skogsbruksingenjörer**

sida 16-17

**Info om
deklaration**

sida 24-25

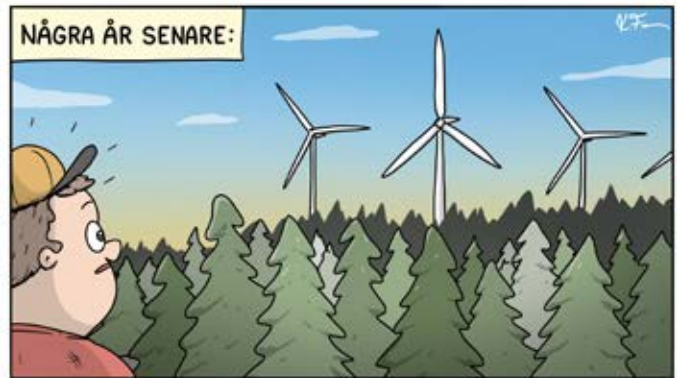

INNEHÅLL

4

Virkeshandeln

6

Valresultat



13

EgenSkog

18

Entreprenör
Einar Holmbäck

22

Virkestransport
över Kvarken

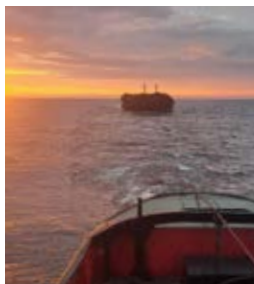

35

Kryssa med
SkogsÄgaren

FRÅGA OSS

Har du någon skogsrelaterad fråga du vill ha svar på? Frågan kan röra skogsbruk, skogsvård, skogsvägar, fastighetsöverlåtelse eller något annat inom ramen för vår verksamhet.

Skicka din fråga till oss, ett urval kommer att besvaras och publiceras i tidningen. Skicka din fråga som meddelande på Facebook eller via post med talongen i "Delta och vinn" på sida 9.

Skogsvårdsföreningen är skogsägarnas egna förening i Österbotten. Hos oss behandlas alla skogsägare jämlikt. Du som medlem kan alltid be om råd i anknytning till din skog, det må sedan gälla virkeshandel, skogsvård, skogsbeskattning, fastighetsförmedling eller naturskydd. Vi arbetar nära dig och sysselsätter lokalt, våra skogsfackmän, skogsarbetare och lokala entreprenörer känner väl till ditt område.

SKOGARNA I ÖSTERBOTTEN

- Skogsmark 504 000 ha
- Tvinmark 19 000 ha
- Impediment el. mots. 29 000 ha
- Vägar och infra 4 000 ha

Virkesbestånd

- Totalvolym 73 milj. m³
- I medeltal på skogsmark 144 m³/ha
- Medeltillväxt per hektar 6,7 m³/ha/år
- Medeltillväxt 3,41 milj.m³/år
- Största möjliga avverkningsuttag 2,63 milj.m³/år

www.skogsvardsforeningen.fi



Skogsägarnaosterbotten



Skogsägarna
Svf Österbotten

MEDLEMSTIDNING 4/2024

UTGIVARE:

Skogsvårdsföreningen
Österbotten rf

REDAKTIONSRÅD:

Dan Kullman, Jan Slotte,
Anders Hjortman,
Charlotta Frantz, Emma
Buss, Mats Holmgård
och Lisbeth Bäck

OMBRYTNING:

Maria Lillås/Kustmedia
TRYCKERI:
KTMP GROUP 2024
UPPLAGA: 9720 ex.

PÄRMFOTO:

Anna Sand/Kustmedia
PARADEN:
Einar Holmbäck

DISTRIBUTION:

Till medlemmarna i
Skogsvårdsföreningen
Österbotten



Minimera riskerna för skogen

Kenneth Påhls | styrelsens ordförande

BÄSTA SKOGSÄGARE. Det pratas mycket om hur klimatet ändras och förutsättningarna för skogsbruket kommer att ändras. Forskningen på området är omfattande och vi skall väl tro på de fakta som läggs fram. Vi har nog själva märkt att årstiderna ändrats en hel del. Har man något år på nacken så kanske man minns att vintrarna var betydligt snörikare förr. Det mest slående är nog dock de långa varma perioderna under somrarna som vi haft de senaste åren. Vi kan också märka hur vårarna nästan uteblivit och vinterna övergått direkt till sommar.

Ändringen i temperatur- och väderförhållandena för med sig en högre total värmesumma och en längre växtperiod som kommer att gynna skogarnas tillväxt. Vi kommer troligen också att tids nog kunna odla andra, mer krävande, trädslag på våra breddgrader. Lövträdsinslaget i våra skogar kan bli rikligare, speciellt på bördiga och fukthållande marker. Baksidan med högre värmesumma och längre växtperiod är att också skadegörare i skogen kommer att trivas bättre. Vi har sett hur insektsangrepp skördat stora skogsområden i Mellaneuropa och Sverige. Det är främst granbarkborren som angripit stora områden, med enorma förluster för skogskogsbrukarna. Vi har även börjat se angrepp i vårt land enda upp i Rovanjemitrakten. Det är dock landets sydliga delar som kommer att märka detta i första hand.

Vad kan vi göra för att mota Olle i grind? Granbarkborren likt de andra skadegörarna i skogen har få eller inga naturliga fiender. De långa torrperioderna gör att vattenhushållningen försämras och att trädbestånden lider. Viket i sin tur gör att träden blir mindre motståndskraftiga mot angrepp av insekter och svampsjukdomar. Ett större in-

slag av blandskogar kan vara den snabbaste och enklaste lösningen för att göra skogarna hårdigare på riskområden. Monokulturer kommer absolut att vara mer utsatta. Rätta skogsvårdsinsatser vid rätt tid är det viktigaste för att upprätthålla friska skogar. Det värsta som kan hända är att vi hamnar att utföra förtida slutavverkningar på grund av insektsangrepp.

Jag målar kanske upp en mörk bild om vad som kan komma. Det är dock viktigt redan nu att börja tänka i dessa banor. Minimera riskerna för skogen. Lagra virke på rätt sätt, så vi inte bidrar till att insekterna får fotfäste. Försäkra skogen och håll koll på hur skogen mår.

Så här inför de stora högtiderna kan vi glädja oss åt att efterfrågan och priset på de flesta virkessortiment är god. Konjunkturen verkar hålla i sig denna vinter och skogsvårdsföreningen håller alla hjul rullande. Jag vill här önska er alla en fin vinter med allt vad det för med sig i skog och mark.

**En riktigt
Fridfull Jul
och ett Gott
Nytt År!**



Virkespriserna steg i år med sju euro per kubikmeter

TEXT Kalle Karttunen, Forskningschef MTK ry

Virkesmarknaden har varit livlig i slutet av året, och priserna på virke speglar det aktiva marknadsläget. Bra avverkningsobjekt, som är tillgängliga under sommar- och menföresförhållande, säljs till stigande priser då den ekonomiska tillväxten förväntas öka virkesanvändningen. Priset på virke har stigit i genomsnitt med över sju euro under året.

Virkeshandeln har varit livlig under slutet av året. Tyngdpunkten i virkeshandeln har historiskt sett ofta legat på årets slut. Under de senaste åren har dock vår och sommar visat sig vara de mest intensiva perioderna för virkeshan-

del. Skogsindustrin försöker locka till virkeshandel i början av året genom garantipriser, bonusar och olika kampanjer. Det är dock oklart hur mycket dessa erbjudanden verkligen gynnar skogsägarna. Till exempel kan man fråga sig om prisnivån för virkesaffärer med garantipriser

i början av året ökade i samma takt som de allmänna prisökningarna på virke?

Det finns flera skäl till varför slutet av året ofta är en aktiv period för virkeshandel. Under tidiga hösten förväntades den ekonomiska tillväxten ta fart. Även om detta delvis har skett inom skogssektorn, har utvecklingen varit svagare än förväntat. Stora fabriksanläggningar har ökat sin virkesanskaffning, särskilt efter att reparationerna i Kemi blev klara efter Metsä Groups gasexplosion, samt på grund av Stora Ensos utbyggnad av kartongfabriken i Ule-

VIRKESPRISER

Medelpriserna per avverkningssätt, 48/2024. I statistiken ingår den virkesmängd som skogsindustrin och de större privata sågarna köpt från privatskogarna.
Källa: Luke

Prisområdena i skogsforskningsinstitutets statistik



I-GALLRING, rotpriser (48/2024), €/m³

Område	TIMMER			MASSAVED		
	Tall	Gran	Björk	Tall	Gran	Björk
Södra Österbotten	64,50	-	-	27,27	-	25,28
Mellersta Finland	-	-	-	26,88	-	-
Hela landet	51,77	56,53	44,27	25,45	25,67	25,63

GALLRING, rotpriser (48/2024), €/m³

Område	TIMMER			MASSAVED		
	Tall	Gran	Björk	Tall	Gran	Björk
Södra Österbotten	76,91	76,84	46,81	31,15	-	30,38
Mellersta Finland	75,73	75,70	55,93	32,92	32,92	33,00
Hela landet	73,91	74,85	59,03	31,10	31,98	31,52

FÖRNYELSE, rotpriser (48/2024), €/m³

Område	TIMMER			MASSAVED			SMÅSTOCK	
	Tall	Gran	Björk	Tall	Gran	Björk	Tall	Gran
Södra Österbotten	81,92	82,66	49,00	34,72	-	34,46	41,94	41,43
Mellersta Finland	83,34	83,40	64,14	33,72	35,15	35,10	42,20	41,87
Hela landet	81,77	83,16	67,22	33,15	34,63	34,01	43,60	42,61

LEVERANSPRISER (48/2024), €/m³

Område	TIMMER			MASSAVED			SMÅSTOCK	
	Tall	Gran	Björk	Tall	Gran	Björk	Tall	Gran
Södra Österbotten	75,67	74,42	-	53,03	-	52,90	-	-
Mellersta Finland	81,89	81,16	-	54,62	51,76	53,89	-	-
Hela landet	79,72	81,95	69,93	52,94	52,22	52,86	-	61,39

(-) Innebar att ingen statistik finns tillgänglig på grund av en för liten såld mängd

åborg. Dessutom har många privata sågverk gått på hög kapacitet med sina relativt nya produktionslinjer.

När det gäller massproduktion har lagren i Europa ökat och nått toppnivåer, även om marknadsförhållandena varierar mellan olika regioner. Efterfrågan på sågat virke är också ojämn. Trots förseningar och osäkerhet förväntas en positiv ekonomisk tillväxt nästa år. Lägre räntor ökar förväntningarna på ekonomisk tillväxt, men centralbankerna är försiktiga för att undvika en ny inflationstopp. Samtidigt har politiska risker ökat avsevärt, särskilt efter presidentvalet i USA. Eventuella tullar skulle inte gynna skogsindustrin.

Som skogsägare är det viktigt att se till helheten på virkesmarknaden och relatera detta till sin egen ekonomiska situation. Nästa år förutspås bli gynnsamt för virkesmarknaden, och det finns en bred efterfrågan på virke. För att optimera sina virkesaffärer är det klokt att analysera den bästa tidpunkten för att sälja sina bästa sommaravverkningsobjekt. Tidpunkten för virkeshandel är viktig, men det är också viktigt att konkurransutsätta affärerna för att få det bästa priset vid det aktuella marknadsläget.

Som skogsägare kan du själv bestämma när och till vem du säljer ditt virke, beroende på dina behov och din ekonomiska situation. Skogsvårdsföreningen hjälper till med genomförandet av virkeshandeln, konkurransutsättningen och jämförelsen av erbjudanden.

Ta kontakt med SVF Österbotten så hjälper vi till med dina virkesaffärer



Skogsvårdsinstruktör Victor Åstrand bästa tips till skogsägare är att konkurransutsätta virkesförsäljning, gallra i tid och anlita kunniga skogsarbetare för gallringsuppdragen.

Fullmakt ger trygghet

Skogsvårdsinstruktör Victor Åstrand i Lappfjärd berättar om hur en fullmaktsaffär kan gå till i praktiken.

TEXT OCH FOTO Lisbeth Bäck/Kustmedia

Konkurrensutsättning vid virkeshandel och möjligheten att ge skogsvårdsföreningen fullmakt att sköta en virkesaffär hör till våra serviceformer. Det börjar ofta med att en skogsägare kontaktar mig. Vi diskuterar skogsägarens önskemål och ser snabbt från datorn vilka åtgärder som är aktuella. Om det gäller kalavverkning av gammelskog börjar vi med att kontrollera uppgifter om objektet och åker ut till skiftet och ser på det. Jag ger en uppskattning av inkomster och utgifter gällande objektet enligt marknadspriset. Skogsägaren kan ge mig fullmakt att sköta helheten. Då börjar jag med att mäta in beståndet enligt senaste uppgifter, inbegär offerter och jämför dem.

Det krävs att man är insatt då man jämför offerter.

Det är många variabler att ta hänsyn till. Går inte att stirra sig blind på slutsumman i offerterna, inte heller enbart på stock- eller maspriserna utan se till helheten. Jag reder ut vägrätter, lagringsplatser och ser till bästa ekonomiska resultat av kalavverkning till förmån för skogsägaren. Kontaktar skogsägaren som får en jämförelse över alla anbud och fattar beslut om affär. Jag skriver under virkeshandelsavtal ifall skogsägaren väljer att själv inte vara involverad. Efter det har bolaget två år på sig att avverka. Skogsägaren blir informerad när avverkningen påbörjas. Jag följer med och övervakar projektet under arbetets gång. Från början tills slutlikviden betalas ut.

Skogsvårdsföreningen kan också sköta enbart konkurransutsättningen av skogsägarens virkeshandel.



Fullmäktige har fastställts

Torsdagen den 5 december fastställde valbestyrelsen för Skogsvårdsföreningen Österbotten resultatet i fullmäktigevalet 2024.

TEXT Emma Buss

Under röstningsperioden som pågick mellan 6 och 27 november, röstade totalt 3 757 av föreningens 9 762 röstberättigade medlemmar. Detta utgör en röstningsprocent på 38,5 procent. Antalet röster minskade något jämfört med valet 2020, då röstningsprocenten uppgick till 43,3 procent.

Verksamhetsledare Jan Slotte betonar vikten av att utnyttja sin rösträtt:

– Det är viktigt att man gör sin röst hörd. Fullmäktige har en avgörande roll i att forma framtidens skogsvård, och vi ser fram emot att arbeta med det nya fullmäktige för att främja våra medlemmars intressen.

Valet förrättades som ett hybridval där de röstberättigade kunde rösta antingen per post eller elektroniskt. Poströsterna utgjorde den största andelen, med 2 775 inkomna röster, vilket motsvarar 28,4 procent av de röstberättigade. De elektroniska rösterna uppgick till 982, motsvarande 10 procent av de röstberättigade. Totalt utgjorde poströsterna 73,9 procent av rösterna och de elektro-

niska 26,1 procent. Tre röster förkastades.

Totalt kandiderade 55 personer i valet, varav 6 kvinnor och 49 män. Av de invalda ledamöterna tar 39 plats i fullmäktige, medan 10 suppleanter står redo att träda in vid behov. Det nya fullmäktige för perioden 2025–2028 sammanträder för första gången den 16 december på plats i Runsor.

Den beslutanderätt som hör till skogsvårdsföreningens medlemmar utövas av fullmäktige, vars ledamöter utses genom val. Vid fullmäktigemöten har varje ledamot en röst. Fullmäktige beslutar om riktlinjerna för föreningens verksamhet, såsom tjänsteutbudets omfattning och prissättning, medlemsavgifter och ekonomisk förvaltning. Fullmäktige fungerar också som en länk mellan medlemmarna och ledningen i föreningen. Mandatperioden är fyra år.

Ett stort tack riktas till alla som har röstat och engagerat sig i fullmäktigevalet 2024!

Direkt invalda		Antal röster
Bo-Gustav af Hällström	Kristinestad	166
Jan-Erik Ravals	Korsnäs	164
Johan Holmback	Malax	157
Robert Flen	Nykarleby	139
Patrik Nedergård	Korsholm	136
Christel Holmlund-Norrén	Korsholm	135
Kenneth Påhls	Vörå	133
Conny Englund	Jakobstad	124
Kenneth Björkfors	Kronoby	124
Jan-Anders Lassila	Pedersöre	121
Ole Backström	Korsholm	117
Stefan Råback	Korsholm	112
Benny Tjärü	Karleby	109
Dennis Norrback	Närpes	101
Thomas Ekman	Närpes	96
Rickard Ingves	Kristinestad	89
Patrik Vägar	Närpes	88
Mårten Byskata	Kronoby	88
Stig Simons	Närpes	88
Christian Storm	Malax	87
Ann-Louise Engström	Vörå	79
Jonas Fogde	Malax	74
Kristoffer Sandbacka	Kronoby	69
Kjell Granfors	Vörå	66
Kennet Hägg	Vörå	65
Antti Kammonen	Korsnäs	64
Leif Hammarberg	Kristinestad	63
Nicklas Sten	Pedersöre	63
Andreas Nynäs	Larsmo	59
Anne Lindgren-Slotte	Jakobstad	57
Frank Hjulfors	Pedersöre	54
Fredrik Back	Vörå	53
Bernt Slotte	Kronoby	50
Åsa Mattsson	Pedersöre	47
Tom Cederström	Nykarleby	46
Rolf Arne Syren	Malax	44
Lars-Anders Sjöstrand	Kristinestad	43
Per-Henrik Lithen	Korsholm	41
Janne Forsbacka	Nykarleby	39
Suppleanter		
Thomas Kalandar	Korsholm	38
Jan-Anders Fagerhed	Larsmo	37
Jonas Holm	Vörå	35
Björn Snygg	Korsholm	33
Ulf-Erik Widd	Vörå	29
Anders Nyman	Larsmo	26
Jan-Erik Dahlstedt	Malax	24
Jukka Lundell	Karleby	16
Ann-Sofi Storbjörk	Jakobstad	13
Anders Nyberg	Karleby	11

Röstmagneter i fullmäktigevalet

TEXT Lisbeth Bäck FOTO Privata

Bo-Gustav af Hällström Kristinestad

– Jag är förstås överraskad över det höga röstetalet men vet också att det var färre kandidater uppställda från Kristinestad i det här valet sett till tidigare val.

Det gör också att rösterna fördelas till fördel för oss andra kandidater från området.

Jag är intresserad av skogsbranschen och det här blir min fjärde period i SVF Österbottens fullmäktige. Det finns många åsikter om hur skogen ska skötas. För mig är det viktigt att vi som äger skog också ska få ha bestämmanderätt. Därför vill jag vara med och intressebevaka/påverka på det politiska planet. Mitt heltidsarbete är skogsbruk och växtodling. Just nu är det aktuellt med bottenröjning på en yta och så gallrar jag. Det är bra före på nu när det inte finns någon snö att tala om.



Johan Holmback Malax

– Först av allt vill jag tacka för förtroendet. Det känns bra. Det är intressant att följa skogsvårdsföreningens utveckling och arbete, speciellt när man har varit med en tid och kommit in i uppdraget. I dag är föreningen ”mera än en förening” sett till verksamhet, tjänster och omsättning. Jag finner det intressant att träffa skogsägare från hela verksamhetsområdet via förtroendeuppdragen. Det här blir min fjärde period som fullmäktigeledamot. Jag var också medlem i styrelsen i sju år men överlät min plats till en annan när det var min tur att avgå. I egen skog sköter jag en del röjningar och ”veda-arbet” men tiden räcker inte till för det som behöver göras så till en del anlitar jag också skogsvårdsföreningen i egen skog.



Jan-Erik Ravals Korsnäs

– Förtroendeuppdraget inom skogsvårdsföreningen ger mig mycket. Det är intressant att följa med hur föreningen och branschen utvecklas. Jag träffar gärna andra med samma intresse och som tycker om att diskutera skogliga frågor.

Det här blir min tredje period i fullmäktige. I två perioder har jag varit fullmäktigeordförande. Styrelsen, verksamhetsledaren och personalen gör ett ytterst bra arbete för skogsägarnas bästa och det visar sig också i föreningens utveckling och tillväxt.

Just nu är vi i Stockholm och hälsar på min systerdotter, har varit på teater och äter gott. Men annars är jag en del i skogen. Har röjt några hektar tidigare i höst. Gallringsarbetet är påbörjat, fick hjälp av pojkarna här ett par dagar. Jag trivs i skogen.



Robert Flén Nykarleby

– Jag är positivt överraskad över röstetalet. Tacksam och känner ansvar över att förvalta förtroendet på ett bra sätt. Det blir min tredje period i fullmäktige och jag är för närvarande också styrelsemedlem. Engagemanget tar tid men är också väldigt intressant. Därför tycker jag att uppdragen ger mer än det tar. Vi har väldigt bra diskussioner, det finns utrymme för olika åsikter och det finns inga direkta bakåsträvare inom förvaltningen. Vi följer utvecklingen inom världsläget, ser framåt och till skogsägarens bästa.

Jag brukar arbeta i egen skog vintertid.



Ta i bruk e-faktura!

1 Ta fram den senaste pappersfakturan som du har fått från SVF Österbotten

2 Logga in i din nätbank och leta upp sektionen för e-fakturaavtal

Sektionen kan se olika ut beroende på bank. Om du känner dig osäker, besök din banks webbsida för instruktioner om hur du tar i bruk e-faktura.



3 Välj faktura-avsendare

Sök efter **Skogsvårdsföreningen Österbotten** eller använd FO-numret: **2207882-9**.

4 Ange kundnummer och referensnummer

Dessa uppgifter hittar du på den senaste fakturan. Om du har problem med att hitta dem, kan du kontakta oss på: members@svf.fi.

5 Välj betalningsinställningar för e-fakturan

Du kan oftast välja om e-fakturorna ska betalas automatiskt eller om du vill godkänna varje betalning manuellt. Välj det alternativ som passar dig bäst.

6 Spara inställningarna



Efter att du har sparat inställningarna kommer framtida fakturor från SVF Österbotten att skickas elektroniskt direkt till din nätbank.

Alla de medlemmar som redan har tagit i bruk, eller tar i bruk e-faktura före 31.12.2024 är med i utlottningen av ett **presentkort till S-gruppen** värde **100 €**

3 fördelar

1. Enklare hantering

Fakturorna samlas på ett och samma ställe i din nätbank.

2. Tidsbesparande

Fakturorna går smidigt att godkänna och betala.

3. Säkrare än pappersfakturer

Fakturorna skickas direkt till din nätbank och riskerar inte att försvinna i posten.

SKOGSVÅRDSFÖRENINGENS AMBASSADÖRER



OTTO
GRIPENBERG



KASPER
BERGSTRÖM



EMIL
JANSSON



VALTER
JOENSUU

Uppdatering från Brahekillarna



Tävlingssäsongen är över och träningen inför nästa säsong är i full gång. Otto går sista året på kandidatprogrammet i Åbo, Kasper är abiturient i Vörå, Valter börjar på sitt andra år i Göteborg och Emil sitt andra i Vasa.

Nästa säsong är det inte endast orterna som kommer att skilja oss åt, utan också våra föreningar. Valter byter till IFK Göteborg och Emil tar sig an nya utmaningar då han byter till Paimion Ras-

ti i Åboregionen. Vi önskar Valter och Emil lycka till med sina nya utmaningar! Otto och Kasper lär vi se mera av i Brahe i fortsättningen, samtidigt som vi kan informera om att vi fått några nya förstärkningar.

Slutligen vill vi framföra ett stort tack till Skogsägarna för all stöd vi fått! Vi hoppas att vi i någon mån kunnat sprida intresset för orientering vidare!

Allt gott!

Bra i skogen

svf.fi



Är du studerande inom skogsbranschen och intresserad av PRAKTIKPLATS?

Inför sommaren 2025 erbjuder vi praktikplatser på vårt verksamhetsområde. Som praktikant kommer du att arbeta i ett av våra team, som är indelade enligt följande:

Norra teamet: omfattar området från Karleby till Nykarleby.

Mellan teamet: omfattar området från Vörå till Malax.

Södra teamet: omfattar området från Korsnäs till Kristinestad.

Vad kommer att höra till mina arbetsuppgifter?

Du kommer att bistå våra skogsvårdsinstruktörer i deras arbete samt granska resultaten och kvaliteten på de förnyelser som skogsvårdsföreningen utförde under år 2024.

Skicka in din ansökan senast **12.1.2025 till rekry@svf.fi**.

I din ansökan bör det framgå vilket team du prioriterar.

Mer information fås av verksamhetsledare Jan Slotte, 050 544 2690.

Skogsvårdsföreningen Österbotten rf
Företagaregatan 13, 65380 Vasa
010 581 8400 • svf.fi/sv/osterbotten



Skogsvårdsföreningen
Österbotten

MEDLEMSÄRENDEN

Medlemsavgiften för 2025 faktureras på basen av de uppgifter som vi har i vårt register per 31.12.2024.

Kom därför ihåg att meddela oss om förändringar i form av överlåtelser, adressändringar och dylikt.

Kontakta oss via vilken kanal som passar dig bäst:

- members@svf.fi
- Tel. 010 581 8410
- Sms 040 670 8595

www.svf.fi/sv/osterbotten/kontakta-oss



Medlemsavgift för 2025

Styrelsens förslag till fullmäktige är att nästa års medlemsavgift förblir oförändrad. Fullmäktige tar ställning i frågan under fullmäktigemötet 16.12.2024.

Vasakontoret flyttar till ny adress

Den nya adressen blir Korsholmsvägen 1 F 1, 65300 Vasa och flytten kommer att äga rum i januari. Måndagen den 13 januari 2025 är personalen på plats i vanlig ordning.



Vi önskar alla skogsägare en riktigt God Jul & ett Gott Nytt År!



Följer du skogsägarna på Instagram?



Häng med på en arbetsdag med våra skogsvårdsinstruktörer.

Under november månad har Instagramföljarna kunnat följa Eemeli Kokkonen, Hilding Södergran och Markus Stenborg under en arbetsdag på fältet.

DELTA OCH VINN

Vinnare i SkogsÄgaren 3-2024 blev Håkan Berg i Korsholm

Ni som har artikel-önskemål och/eller funderingar angående tidningens innehåll, tveka inte att ta kontakt med oss genom att fylla i kupongen intill.

Bland alla som lämnat
- synpunkter
- tips
- frågor
lottar vi ut ett överraskningspris.



Vad var mest intressant att läsa i detta nummer?

Tips till nästa nummer av Skogsägaren?

Fråga oss?

Jag vill bli kontaktad av SVF

Namn

Adress

Tel

Portot är betalt

SkogsÄgaren

Skogsvårdsföreningen

Österbotten rf

Avtalskod 5018366

Info 65100

00003 Svartsförsändelse



Revisionen är en tvåsidig dialog. På bild från vänster Erik Sandvik, Dan Kullman, Klaus Yrjönen, Fredrik Burman och Anders Hjortman.

En lyckad PEFC revision på SVF Österbottens verksamhetsområde

TEXT OCH FOTO Emma Buss

Onsdagen den 18 september 2024 genomfördes en PEFC revision på Skogsvårdsföreningen Österbottens verksamhetsområde. Under dagen granskades en pågående plantskogsröjning, en gallring i närheten av en bäck, samt en markberedning. Granskningen utfördes av revisor Klaus Yrjönen från Kiwa Inspecta. Syftet med en PEFC-revision är dels att säkerställa att hållbara skogsbruksstandarder enligt PEFC-certifieringskrav följs, dels att identifiera om det finns rutiner som kan utvecklas och förbättras.

Inledning och planering

Dagen inleddes vid SVF Österbottens kontor i Runsor med verksamhetsledare Jan Slotte som presenterade en översikt av föreningens verksamhet och koncernens organisationsstruktur. Därefter fördes en dialog mellan Yrjönen och de an-

ställda som deltog från skogsvårdsföreningen. Ämnen som togs upp var bland annat arbetsavtal med anställda och skogsvårdsentreprenörer samt arbetshälsovård, vidareutbildning av personal och entreprenörer gällande de förnyade PEFC-kraven från 2022. Morgonens diskussion avrundades med att planera fältbesök till olika skogsskiften. Först ut blev en pågående plantskogsröjning i Helsingby.

Plantskogsröjning i Helsingby

I ett soligt Helsingby mötte vi upp Fredrik Burman. Burman är en erfaren skogsarbetare som har röjt åt föreningen i över elva år. Under fältbesöket diskuterades bland annat Burmans arbetsförhållanden, utrustning och säkerhetsrutiner. Den sociala hållbarhetsaspekten, som PEFC även innefattar, belystes med andra ord tydligt här.

Röjarens säkerhet var ett centralt

tema under diskussionen. Burman visade att han alltid bär med sig en första hjälpen-väska och att han har avklarat kurs i första hjälpen. Därefter visade han att hans mobiltelefon är integrerad i hjälmen, vilket underlättar när en person behöver få tag på skogsarbetaren. Burman förklarade även att han har 112-appen installerad, vilket gör det enklare för nödcentralen att lokalisera varifrån ett samtal kommer.

Skogsarbetarna använder en mobilapp var de kan checka in när arbetspasset i skogen inleds och ut när passet avslutas. På det här sättet kan skogsvårdsförmän Erik Sandvik hålla koll på att skogsarbetarna återvänder säkert efter arbetsdagens slut.

Under morgonens diskussioner hade arbetsavtal och kontrakt gått igenom. Ute på fältet ville Yrjönen diskutera arbetsavtalen från de anställdas perspektiv samt om arbets-

hälsovård finns tillgänglig och om kollektivavtal följs.

Ett annat tema att reflektera kring var hur kommunikationen mellan skogsvårdsföreningen och skogsarbetarna/entreprenörerna fungerar i praktiken. Exempelvis hur det har fungerat med bandandet – som är avgörande för att markera vilka områden som ska röjas. För närvarande får skogsarbetarna sina röjningsuppdrag via en mobilapp.

Vidare togs vikten av biologisk mångfald upp, där det poängterades att fler lövträd bör lämnas kvar för att förbättra skogens resiliens. Genom att diversifiera trädbeståndet kan man bättre skydda skogen mot skador från både skadedjur och klimatförändringen. Att hitta en bra balans är dock en utmaning.

– Vi har nog fått lära oss detta den hårda vägen, att fler lövträd ska lämnas kvar, förklarade Dan Kullman.

Gallring i Sundom

Efter besöket i Helsingby fortsatte gruppen till Sundom, där vi mötte upp Anton Johansson, en entreprenör som den här dagen körde skördare. Johansson hade påbörjat arbetet med gallringen dagen innan.

Även här följde en öppen dialog mellan entreprenören, föreningens anställda och Yrjönen. Fokus låg till en början på att gå igenom arbetsstationen. Johansson visade hur han använder GPS i sin maskin för att få fram sin position i skogen. Visserligen är GPS inte alltid 100 % pålitligt och ibland blir det nog att ta till en traditionell papperskarta som komplement.

– Man kan också använda en tracking-app för att följa med hur man rör sig, förklarade Johansson.

Hittills hade inga obehöriga närmat sig arbetsplatsen, men detta är något som skogsmaskinschaufförer måste vara uppmärksamma på. För att underlätta detta har Johansson en kamera monterad bak på maskinen, vilket ger honom god sikt bakåt.

Utveckling av säkerhetsrutiner diskuterades vidare, särskilt när det gäller hantering av potentiella



Markberedning i Molpe.

faror så som bränsletankning, läckage, brandrisker och avfallshantering. Brandsläckare och första hjälpen-utrustning fanns på plats.

– Om du har en asp eller en björk som du ska välja att ta ner, vilken väljer du då? frågade Yrjönen.

Vet du själv vad det rätta svaret är på den frågan? Jo, det är aspen som ska lämnas kvar. Orsaken till detta är att aspens stam är viktig för den biologiska mångfalden.

Markberedning i Molpe

Efter besöket i Sundom fortsatte revisionen i Molpe. Här träffade vi Elias Storsved, en chaufför som har arbetat med markberedning i ungefär två år. Han har egen firma, är inhyrd chaufför åt Alf Hermans och har en utbildning i logistik från YA, var han har lärt sig köra olika typer av maskiner.

Precis som vid tidigare fältbesök diskuterades säkerhetsaspekter grundligt. Storsved visade att han hade brandsläckare och utrustning för oljeupptagning. Vidare förklarade han att markberedningsmetoden var vändhögläggning och att provtytor uppmättes med ett fyrameters metspö. Gällande den miljömässiga aspekten diskuterades vattenvård och när man markbereder är det viktigt att gamla diken inte täpps igen.

Lyckad och lärorik revision

Efter cirka 10 000 avklarade steg avrundades dagen på ett lyckat sätt. Verksamheten fick beröm av Yrjönen och inga avvikande obser-



Från vänster Anton Johansson och Klaus Yrjönen.



Besöket i Sundom avslutades med att gruppen gick ner till bäckområdet.

vationer kunde konstateras. Den öppna dialogen och de diskuterade förbättringsförslagen kommer bidra till fortsatt utveckling av hållbara arbetsrutiner, som i sin tur är i linje med PEFC-certifieringskraven.



Från vänster William Dahlgren, Christian Dahlgren och Bo-Göran Dahlgren.

Tre generationer i skogen

Tre generationer som skogsarbetar. Bo-Göran, Christian, William. Alla med efternamnet Dahlgren. Bo-Göran lärde sig av sin pappa och farfar. Det har William också gjort – lärt sig av sin pappa.

TEXT OCH FOTO Lisbeth Bäck/Kustmedia

Det går i släkten, säger Bo-Göran Dahlgren. Intresset för skog och skogsarbete.

Själv var han ett barn när han började åka med sin pappa till skogs i Henriksdal. Det hörde till på den tiden. Bo-Göran har haft annat förvärvsarbete under sin yrkesverksamma tid men "alltid" arbetat i egen skog på fritiden. Han har bland annat varit maskinförsäljare vid Hankkija och ombud vid Andelslaget Österbottens Kött. Det var från ÖK han pensionerades år 2016. Nu fyller han en stor del av tiden med skogsarbete. Ensam, tillsammans med pojkarna och så händer det sig också att fru Gunvor är med och staplar brännved i skogen och hemma.

– Matlust, frisk luft och god sömn – det har man fått efter ett arbetspass i skogen, skrattar han.

Bo-Göran bjuder på kaffe med

dopp. "Skogskaffe" kunde man kalla det, kokat över öppen eld i skogen. Gott!

Finns alltid att göra i skogen

Skogsägaren möter Dahlgrens på en del av en deras sammanslutning om en 14,5 hektar stor yta nära Riksåttan i Tjock.

– Här avverkades gammelskog på en yta i somras, berättar de. Det finns alltid att göra i skogen.

– I "södran ändan" finns en cirka 60 år gammal skog och resterande är skog av varierande ålder.

Christian intresserade sig tidigt för skogsarbete. Han är anställd vid Metsä Board i Kaskö och driver även skogsserviceföretag där han erbjuder plantering och röjning.

– Vi har avtal med bolag och blir också anlitate av Skogsvårdsföreningen Österbotten till en del.

Christians son William har gått i sin far och farfars fotspår. Han

studerar till skogsmaskinsförare vid Svenska yrkesakademien i Vasa och får sin examen till våren.

– Utbildningen är tre år, berättar han. Jag ska just ut på min sista praktik. Ska jobba åt Anders Liljandt med att köra skogsmaskin.

– Jag tar kombiexamen så jag skriver studenten nu på samma gång. Jag har just varit på uppbåd och i sommar blir det det militärtjänstgöring i Niinisalo.

Hans planer efter militärtjänstgöringen är att söka till vidare studier till skogsbruksingenjör i Ekenäs. Samtidigt har han möjlighet att arbeta i Christians firma under ledigheter.

– Plantera, röja och gallra. De senaste åren har vi planterat ungefär hundra tusen plantor per år.

– Jag trivs bra i skogen. Motorsågsarbetet är roligt. Det är träning på samma gång.

Motivation till företag

Christian berättar att han grundade firman för några år sedan.

– Att William är intresserad och vill arbeta inom branschen gav extra skjuts till och motivation till att grunda företaget.

Bo-Göran berättar att familjerna värmer sina hus och fastigheter med flis och ved så det behövs en del energived till det på årsbasis. De är medlemmar i Skogsvårdsföreningen Österbotten.

EgenSkog

– för att din skog ska må bra

TEXT Mats Holmgård
FOTO Aleksii Muraja

Det nya året närmar sig med stormsteg, och många börjar kanske fundera på nyårslöften inför det kommande året. Ett nytt år innebär ofta en ny start och nya möjligheter. Nyårslöften handlar ofta om att främja sin egen hälsa – men har du tänkt på att det även kan vara viktigt att värna om skogens hälsa? Kanske finns det åtgärder i din skog som borde göras för att bevara dess livskraft? Vi på skogsvårdsföreningen hjälper dig gärna med detta. Ta i bruk vår tjänst EgenSkog!

EgenSkog är en tjänst som gör det möjligt för skogsägare att förvalta sitt skogsinnehav. I tjänsten kan du se fastighetsgränser, figurgränser och beståndsuppgifter – det vill säga information om mängden och typerna av träd i din skog. Om du rör dig i skogen kan tjänstens positionsfunktion vara särskilt praktisk för att hålla dig inom din egen fastighet.

Utöver kartfunktionen finns det en hel del att upptäcka i EgenSkog. Tjänsten är utvecklad för att möjliggöra smidig kommunikation mellan dig som skogsägare och skogsvårdsföreningens skogsvårdsinstruktörer. Här kan du samla all viktig information om din skog på ett och samma ställe.

Men hur kan EgenSkog bidra till din skogs hälsa?

Genom att använda EgenSkog kan du enkelt följa utvecklingen i din skog, fatta beslut och hålla koll på nödvändiga skogsvårdsåtgärder. Du kan exempelvis beställa offer-

ter för olika åtgärder eller skicka en kontaktbegäran till din lokala skogsvårdsinstruktör. En välskött skog är nämligen en viktig faktor för att förebygga skador. Åtgärder som plantskogsvård och gallring i rätt tid gör att träden växer bättre och att risken för stormskador minskar.

För att göra det så enkelt som möjligt att hålla koll på din skog finns olika kartor i EgenSkog som kan användas som hjälpmedel. Förslag på skogsbruksåtgärder visas tydligt på kartan. Dessutom har man vid utformningen av kartorna använt modern teknologi. Med hjälp av satellitbilder och artificiell intelligens kan man identifiera granskogar som löper större risk för insektsskador redan innan skadorna syns för blotta ögat. Dessa områden visas på "Hälsoriskkartan" i EgenSkog.

Ser du på kartan områden i din skog som skiftar i lila? Ta då tillfället i akt att främja både din egen och skogens hälsa genom att besöka platsen i terrängen. Finns där redan tydliga tecken på skador, eller finns det något man kan göra för att förebygga dem? Om du behöver hjälp med att avgöra vad som bör göras, kontakta din skogsvårdsinstruktör.



Kontaktperson:

 Mats Holmgård

 +358 41 731 7593

 mats.holmgard@svf.fi

Har du inte ännu tagit i bruk EgenSkog?

Registrera dig här
[www.omametsa.mhy.fi](http://www.omametsa.mhy.fi/?lang=sv)
/?lang=sv

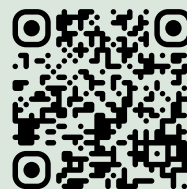

Har du problem med att hitta just den kartan?

Här hittar du mera info
www.mhy.fi/sv/nyheter/skogsagare-folj-med-stormskador-och-dina-skogars-halsa-pa-ett-enkelt-satt-i-egenskog





Ett nytt
kapitel för
fältchefen

Formar framtidens skogsbruksingenjörer

Anders Hjortman, fältchef för Skogsvårdsföreningen Österbotten sedan 2018, kan blicka tillbaka på fyra decennier i branschen då han vid årsskiftet går vidare till nya uppgifter som utbildare av blivande skogsbruksingenjörer.

TEXT OCH FOTO Anna Sand/Kustmedia

Det fanns två alternativ då yrkesvalet skulle göras för Kvevlaxbördige Anders Hjortman: antingen skulle han bli jordbrukare eller skogsbrukare.

– Det löste sig självt eftersom vi hade för lite jord, ler Anders, vars far Carl-Gustav var just jordbrukare men hade skogen som sitt största intresse.

Fem år i Sydamerika

Tack vare det växte Anders upp med skogsbruk som en naturlig del av vardagen.

– Det lär ha funnits någon form av lekskola men den hade jag inte tid att gå i – vi skulle ju laga sytningsved åt farfar, minns han.

Efter studierna till skogsbruksingenjör inledde han sin yrkesbana som virkesanskaffningsförman för Metsäliitto på Kvevlax-området i mitten av 1980-talet.

– På den tiden var aktiviteten stor vintertid – de mesta avverkningarna skedde då och fortfarande manuellt. Skogsbilvägnätet var ännu inte utbyggt men det var på gång, liksom även de första skördarna, minns han.

I början av 1990-talet – samtidigt som lågkonjunkturen lamslog landet – flyttade familjen till Sydamerika i fem års tid. Där arbetade Anders på uppdrag av en missionsorganisation med ett skogs- och miljövårdsprojekt i Ecuador.

– Vi återvände till Finland 1997 och jag började då jobba på Skogscentralen – först med olika projekt och senare med områdes- och skogsbruksplanering. Somrarna spenderades i skogen med inventering, en by i taget, minns han.

Totalt blev det 15 år på Skogscentralen.

– Planeringen blev alltmer baserad på fjärranalyser och jag ville tillbaka ut i skogen.

Fältschef och rådgivning

Anders blev skogsvårdsinstruktör på skogsvårdsföreningen 2012, med ansvar för Norra Korsholm och Replotlandet.

– Det var egentligen de arbetsuppgifterna jag hela tiden hade haft i



Anders Hjortman lämnar posten som fältchef för SVF Österbotten vid årsskiftet, efter tolv år på föreningen.

– Det känns naturligt att dela med sig av sin kunskap efter 40 år i skogen, konstaterar Anders, som redan startat undervisandet på deltid.

åtanke, konstaterar han. Nu kom jag närmare skogsägarna och fick arbeta med mer direkt rådgivning.

Efter sex år utnämndes han till fältchef, gemensam för samtliga kontor, och sedan 2018 har han jobbat mest administrativt.

– Det har långt handlat om att skapa gemensamma rutiner för hela landskapet. Vi bytte datasystem för några år sedan och certifieringskriterierna förnyades, så arbetet har långt handlat om skoling och support. Även avtalen med föreningens dryga 70 underentreprenörer har legat på mitt arbetsbord.

Blir utbildare vid Novia

Under de fyra decennier som gått har han hållit många kurser och att undervisa är inget nytt för honom då han nu lämnar föreningen för att bli utbildare blivande skogsbruksingenjörer på Novia i Vasa.

– Det känns naturligt att efter 40 år i branschen dela med sig av sina erfarenheter och sin kunskap. Rollen som fältchef kräver ett visst mått av kontinuerlig utveckling och därmed också nya krafter. Jag känner mig klar på posten, konstaterar han.

Samarbetet med föreningen avslutas ändå inte helt.

– Lektorstjänsten är en halvtidstjänst och tanken är att jag också på projektbasis ska fungera som entreprenör åt föreningen enligt behov. Därtill hoppas jag få mer tid över för egen skog.

Ser skogsägande som förvaltning

Han ser skogsägandet som en form av förvaltning.

– Generationen före min far förnyade ingen skog – att kalavverka sågs som ett tecken på fattigdom. Min far såg annorlunda på saken och tog tag i förnyelsearbetet med en takt på cirka en hektar om året. Den skogen har nu vuxit upp igen.

Många olika faktorer påverkar dagens skogsbruk konstaterar han.

– Vi har klimatkussionen, certifieringen och diskussionen om mångfald - och allt borde tas i beaktande. Men följer man de nyaste certifieringskraven lägger man en bra grund för mångfalden i skogen, anser han.

Under hans tolv år på skogsvårdsföreningen har verksamheten utvecklats en hel del.

– Föreningens roll som virkesanskaffare har utvecklats rejält och vi är nu en betydelsefull aktör på marknaden. Föreningen har även fått en allt större roll då det gäller dikningar och vägbyggnad liksom även administrativa tjänster till väglag. I övrigt kvarstår förstås också de traditionella tjänsterna.

Efter nyår övergår han till sin nya roll som lärare, men har redan smygstartat med att hålla några kurser.

– Det är en stor grupp på 30 vuxenstuderande, varav många redan jobbar i skogen eller är skogsägare. De är väldigt motiverade, så känslan är positiv, avslutar Anders.

Jami blir fältchef

Jami Pirttimäki tillträder som fältchef inom SVF Österbotten 1.1.2025. Han efterträder Anders Hjortman.

Jami arbetar också nu inom SVF Österbotten. Hans ansvarsområde är skogsförbättring: vägar & diken och gödsling. Området är Korsholm till Sideby och hans skrivbord finns i Närpes.



Som fältchef kommer han att vara stationerad i Vasa.

– Arbetet som fältchef ska bli intressant. Mycket nytt att lära. Jag vill påstå att skillnaden till det jag gör i dag är ganska stor.

– Min uppgift blir att verka över hela verksamhetsområdet, att utveckla föreningens tjänster, prisättning, avtal och utbildningar. Datastöd och – support ingår också i arbetsbeskrivningen.

– Jag ser fram emot nya utmaningar och möjligheten att breda min kunskap inom branschen.

Philip får nytt område

Skogsvårdsinstruktör Philip Wissander har arbetat inom SVF Österbotten i två år. Nu byter han område och skrivbord

även om arbetsuppgifterna förblir de samma. Från och med årsskiftet 2024-2025 flyttar han från områdeskontoret i Närpes till områdeskontoret i



Lappfjärd. Philip efterträder Eemeli Kokkonen, som flyttar till Sverige, och Philip kommer från och med nyår att ansvara över området Sideby, Ömossa, Skaftung, Härkmeri, Uttermossa och Lappfjärd Södra. Wissander är hemma från Sydösterbotten och känner väl till både skogarna och många skogsägare i området.

– Det ska bli intressant, säger han.

Framtidens skogsbruksingenjörer – utbildas flexibelt i Österbotten



Yrkeshögskolan Novia har inlett en flexibel utbildning till agrolog och skogsbruksingenjör. Svenska lantbruksproducenternas centralförbund (SLC) stöder utvecklingen av utbildningen. Christel Holmlund-Norrén fungerar som projektledare och utbildningskoordinator. Syftet med projektet är bland annat att trygga tillgängligheten av kompetent arbetskraft inom lant- och skogsbrukssektorn i Österbotten.

TEXT OCH FOTO Emma Buss

En kylig fredagsmorgon samlas cirka 30 skogsbruksingenjörsstuderande utomhus på YH Novias campus i Vasa. På schemat står repetition av trädarter och dess kännetecken inför en kommande tenta-

men i dendrologi – vetenskapen om träd och buskar. Timplärare Romi Rancken går noggrant igenom olika trädslag och förevisar dess kännetecken. Vi fortsätter promenera ned mot Metviksparken och stannar till.
– Här har vi en cembratall som

ni kan känna igen på de långa och mjuka barren, förklarar Rancken för den engagerade gruppen av studerande.

Flera i gruppen går närmare och studerar barren noggrannare innan det blir dags att gå vidare till nästa träd. Diskussionsklimatet är friskt och de studerande är inte blyga för att ställa frågor. Förutom sitt engagemang i studierna har många av de studerande familj, arbetar heltid och är föreningsaktiva. De har även olika bakgrund – några har redan arbetat inom skogsbranschen medan andra genomgår ett branschbyte. Gemensamt för dem alla är det stora skogliga intresset.

LOGOSOL

Logosol Sågverk
F2+ 5m 2650 €

Gäller lagervarande produkter

Vi säljer våra demo sågverk
- B1001, 12kW elmotor
- F2+ 5m, ES5 elmotor
Begär en offert
info@konenygard.fi

KONE MASKIN NYGÅRD

Kvartsgatan 2c, Vasa | 06-3577850 | konenygard.fi



Cembratallen studeras noggrant.



Gemensamt för dem alla är det stora skogliga intresset.



Så här kan en tentamen i dendrologi gå till.

Upplägget för den flexibla utbildningen

Johnny Sved, t.f. Prefekt vid Institutionen för bioekonomi vid Novia, förklarar närmare hur upplägget ser ut.

– Strukturen är sådan att de studerande läser kurser vid Novias Öppna YH under de två första åren. Förutsatt tillräckligt antal studiepoäng, fortsätter de sedan som examensstuderande två år till med sikte på examen.

Sved förklarar vidare.

– Vi har ett närstudietillfälle per månad och så ordnas det undervisning kvällstid online, och där vill jag ge en eloge till lärare och föreläsare som ställer upp! Studerande får också studera mycket på egen hand och i smågrupper.

Läroplansansvariga lektorn Lars Fridefors tillägger.

– En del kurser kan genomföras så att både skogsbruksingenjör- och agrologstuderande gemensamt kan delta. Exempelvis har de studerande idag gemensam undervisning i ekonomistyrning och redovisning på eftermiddagen. Agrologstuderande har hittills haft undervisning i hela regionen allt från Närpes till Kronoby och skogsbruksingenjörstuderande från Kristinestad till Larsmo.

Föreläsarna kommer mestadels från institutionen för bioekonomi, men det tas även in föreläsare från myndigheter som exempelvis Lantmäteriverket.

Novia har också anställt sakkunniga timlärare i Österbotten och samarbetar med arbetslivet i regionen.

Studierna avläggs helt och hållet i Öster-

botten, men det ingår också fält- och studiebesök. Exempelvis i augusti nästa år kommer den här gruppen att få besöka Hyytiälä Metsäasema som är Helsingfors universitets skogsvetenskapliga fältstation i Juupajoki.

Alumnverksamhet

Med siktet inställt på år 2027 ser man fram emot att få utexaminera de första skogsbruksingenjörerna. Sved poängterar avslutningsvis alumnverksamheten.

– Lärandet slutar inte vid examen – det är en livslång resa. Novias alumnverksamhet hjälper dig att hålla dig uppdaterad och fortsätta utvecklas inom din bransch. Våra föreläsningar och evenemang erbjuder inspiration, ny kunskap och möjligheter att stärka ditt nätverk. **Som alumn kan du registrera dig via Novias webbsida: <https://www.novia.fi/om-oss/novia-alumni/>**

Vill du bli skogsbruksingenjör (YH) eller agrolog (YH)? Under tiden 11–25.3.2025 kan du söka till dagstudier vid Campus Raseborg via studieinfo.fi



TAFUN
klabbmaskiner
flera modeller



**VÖRÅ MASKIN
o. TRAKTOR**

Rejpelevägen 1, Vörå
06 384 4600
0440 366 675
050 527 6588
044 569 003
www.voramaskin.fi

Vedmaskiner och kranar till specialpriser, de flesta modeller i lager. Brist på bytesmaskiner.

Entreprenör med tre olika yrken

Midvintersolen når nätt och jämnt över trädtopparna. Nysnön som fastnat i både barr- och lövträd skapar Lapplandskänsla i Nedervetilskogarna där Einar Holmbäck gör sig klar för dagens arbetspass. Endast 25 år gammal har han redan eget företag och tre olika yrken han alternerar mellan.

TEXT OCH FOTO

Anna Sand/Kustmedia

Einar, hemma från Kronoby men numera bosatt i Jakobstad med sambo och katt, räds varken hårt arbete eller att pröva på nya saker. Egen företagare har han varit sedan han var 18 och han kan titulera sig både VVS-montör, barberare och skogsarbetare.

Barberare på läroavtal

– I grunden är jag utbildad inom VVS, men av en slump valde jag direkt efter studierna att bli barberare genom läroavtal. Jag fick frågan och tänkte ”varför inte” – man ska pröva på så länge man är ung, ler Einar.

Han blev kvar där och jobbade på hyrstol fram till vårvintern 2020 – och vi vet alla vad som hände då. Einar plockade då fram VVS-kortet ur rockärmen igen och grundade Holmbäcks Rörservice Ab. Inom kort fungerade han både som diskmaskinsinstallatör åt Power



Einar Holmbäck arbetar som röjare åt skogsvårdsföreningen varannan vecka. Han får sina uppdrag direkt i telefon via en app, där skiften och all annan info framgår.

– Samarbetet med föreningens kontor här i Nedervetil fungerar bra, konstaterar han.

och som VVS-installatör i Nautors båtar.

Skogen lockade

Jämsides med rörarbetet har Einar behållit ena foten i barbershopen som han numera driver själv. Efter en stressig tid i somras började han känna ett behov att få arbeta i lugnare omgivning.

– Jag ville ut och se något annat.

– Skogen lockade, förklarar Einar, och fick idén om att erbjuda röjningstjänster till skogsvårdsföreningen.

Det första fröet till idén hade såtts redan 2021 då han på ett evenemang

fått frågan om han skulle vara intresserad av att komma med och röja under ellinjer.

– Då blev det inget av saken, men nu var läget ett annat och bara en kort tid efter att jag kontaktat föreningen ringde de upp och erbjöd mig röjningsuppdrag.

Någon utbildning för att bli röjare krävs inte men erfarenhet är förstås en fördel. Det hade också Einar, eftersom hans farfar äger skog.

– Har man inte gjort det förut är nog risken stor att man ångrar sig första dagen, ler han.

Nu fördelar han arbetet veckovis



Trots tre olika yrken och jobb strävar Einar till att försöka hålla normala arbetstider och i skogen är det så här års ljuset som bestämmer.
– Jag brukar köra tills jag använt fem liter bränsle.

– varannan vecka är han i skogen och varannan ligger fokus på VVS och barbershopen.

– Det är omväxlande och varierande – enda nackdelen är att det kräver en hel del planering och pusslande. Jag försöker fylla alla luckor på salongen med VVS-uppdrag och vice versa.

Tre olika yrken

Det handlar om tre helt olika yrken, men resultatet av arbetet syns direkt i dem alla.

– Att välja vore oerhört svårt. Det är få förunnat att få jobba utomhus i skogen varannan vecka, och överlag tror jag att folk skulle må bra av att vistas mer i skogen. Det här bra för den mentala hälsan.

När Einar inte jobbar ägnar han sig gärna åt musik och har i ett års tid nu spelat trummor i bandet Jalers. I sju års tid, fram till 2019, var han också en del av dansbandet Guns Rosor. Fördelningen mellan sina åtaganden känns just nu riktigt lämplig, och mer studier lockar inte.

– Under pistolhot kunde jag kanske tänka mig att bli skogsbruksingenjör, men det är nog det enda, skrattar Einar.



ASKGÖDSLING i Lappfjärd och Övre Såka

Under sensommaren och hösten har helikoptrar susat över både Storrymningsmossen i Övre-Såka och Lappfjärd. Skogsområdet i Övre-Såka var ca 20 ha och i Lappfjärd 30 ha. En spridningsrunda med helikoptern tog 2 minuter och 2 sekunder.

TEXT Emma Buss FOTO Jami Pirttimäki och Thomas Åman

Askgödsling är särskilt gynnsamt för skogar som växer på dikad medelbördig- och bördig torvmark med tjockt torvlager. I dessa marker finns det oftast tillräckligt med kväve, men för låga halter av fosfor och kalium. En obalans i denna näringssammansättning kan leda till tillväxstörningar i trädens kronor och grenar. Om ståndorten är för karg kan investeringen i askgödsling vara olönsam. Det är därför viktigt att reda ut näringssammansättningen för att säkerställa om askgödsling är rätt metod.

– Syftet med gödslingen är att öka tillväxten och förbättra kolbindningen och tack vare statliga bidrag kan man på ett ungefär få täckt hälften av kostnaderna, förklarar Jami Pirttimäki.

Beroende på omständigheterna kan gödsling ske med helikopter eller skogsmaskin.

Vilka är fördelarna med askgödsling?

– På områden där det är gynnsamt kan beståndets tillväxt öka med ca 3 m³/ha per år i genomsnitt.



Askgödsling är med andra ord en bra och långsiktig investering om marken och omständigheterna är lämpliga.

– En skog som växer bra binder mer koldioxid.

– Askgödsling förhindrar tillväxstörningar i trädens kronor och grenar när näringsämnen kommer i balans. Observera att det kan ta uppemot ca 3–4 år för träden att återhämta sig från fosforbrist.

– Effekterna av askgödslingen varar i 30–40 år.

– Gödslingskostnaderna kan dras av i skogsbeskattningen.

Våra skogsvårdsinstruktörer till er hjälp

TEAM NORR - SKOGVÅRDSINSTRUKTÖRER



**THOMAS
ÅMAN**
040 746 3528

Karleby,
Nedervetil
(Öja, Skriko
och Jolkka)



**TOM
FINNILÄ**
050 517 8918

Kronoby, Lepplax



**MARKUS
STENBORG**
0400 947 995

Terjärv,
Nedervetil



**JOHNNY
FAGERHOLM**
040 736 4547

Teamledare
Bennäs, Forsby,
Jakobstad,
Karby, Larsmo,
Lövö, Pedersöre
kby, Sundby



**TOM
LUNDQVIST**
0500 161 695

Purmo, Kållby,
Östensö,
Katternö,
Lappfors,
Esse



**JOAKIM
HOLMQVIST**
0400 180 581

Nykarleby
(Socklot,
Kyrkoby-Forsby,
Markby, Kovjoki).
Pedersöre (Åvist,
Nederpurmo,
Edsevö, Kållby)



**ANDERS
RÅSTEDT**
0400 260 239

Nykarleby
(Harjux, Monå,
Hirvlax, Kantlax,
Monäs, Munsala,
Pensala, Jussila,
Vexala och
Ytterjeppo)

TEAM MELLAN - SKOGVÅRDSINSTRUKTÖRER



**HILDING
SÖDERGÅRD**
0500 560 418

Vörå
(förutom Norra
Vörå)



**JIM
HERMANS**
050 553 1232

Oravais, Maxmo,
Norra Vörå



**MATS
LINNSÉN**
050 544 2703

Kvevlax, Petsmo,
Hankmo, Vassor,
Voitby, Miecka,
Staversby,
Karkmo, Höstves,
Runsor, Kråklund,
Helsingby, Tölby,
Vikby, Pundars,
Solf, Munsmo



**MATIAS
STORM**
0500 272 910

Toby, Veikars,
Martois, Koskö,
Karperö, Singsby,
Jungsund, Iskmo,
Köklot, Replot,
Vallgrund, Björkö,
Gerby, Västervik



**JOHAN
HOLMFORS**
050 526 2152

Yttermalax,
Övermalax,
Sundom



**JOHAN
SVEDSTRÖM**
040 503 8321

Teamledare
Petalex, Bergö,
Norra Pörtom

TEAM SÖDER - SKOGVÅRDSINSTRUKTÖRER



**MIKAEL
HÄGGDAHL**
041 732 0994

Harrström, Taklax,
Korsnäs kby,
Korsbäck, Molpe,
Träskböle, Töjby



**MIKAEL
FRANZÉN**
0500 628 702

Pörtom,
Övermark



**MARKUS
SEPPİ**
040 143 8516

Yttermark västra,
Närpes stad,
Näsby, Kalax,
Tjärlax, Nämptäs,
Norrnäs, Rangsbby

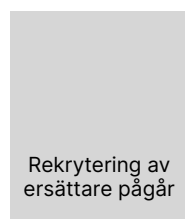

Rekrytering av
ersättare pågår

**PHILIP
WISSANDER**
041 732 0992

Böle, Finby,
Kaskö, Bäckby,
Knåpnäs,
Yttermark Östra



**VICTOR
ÅSTRAND**
040 544 1449

Kristinestad,
Dagsmark,
Lappfärd Norra,
Lålby, Åback,
Tjock, Pjelax



**PHILIP
WISSANDER**
041 732 0992

Sideby, Ömossa,
Skaftung, Härk-
meri, Uttermossa,
Lappfärd södra,
församlingarna



DRIVNINGSTJÄNST

SKOGSVÅRDSFÖRMAN

VÅRA KONTOR



DANIEL JANSSON
040 507 4664

Karleby-
Nykarleby



DAN KULLMAN
050 591 0383

Vörå-Malax



JESSICA GRANKULL
040 197 7100

Korsnäs-Sideby



ERIK SANDVIK
0500 560 648

Karleby - Sideby

SKOGSOMBUD PÅ SLC



ANDERS PORTIN
040 586 6179
anders.portin@slc.fi

Skogsombudsman/SLC
Skogspolitisk
intressebevakning

HUVUDKONTOR VASA
Ny besöksadress
från och med 13.1.2025
Korsholmsvägen 1 F 1,
65300 VASA
Tel. 010 581 8400
POST
PB 186, 65101 VASA

KÄLLBY
Industrigatan 2,
68800 KÄLLBY

LAPPFJÄRD
Lappfjärdsvägen 729
64300 LAPPFJÄRD

MALAX
Köpingsvägen 14
66100 MALAX

LARSMO
Näsvägen 2 D
68560 EUGMO

NEDERVETIL
Murickvägen 5
68410 NEDERVETIL

NYKARLEBY
Bankgatan 7
66900 NYKARLEBY

NÄRPES
Nybrovägen 13
64200 NÄRPES

VÖRÅ
Vöråvägen 12
66600 VÖRÅ

VÄGAR, DIKEN & GÖDSLING



KRISTIAN GÄDDNÄS
040 660 2042

Karleby-
Nykarleby



DAN KULLMAN
050 591 0383

Vörå

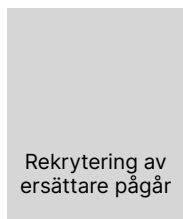

Rekrytering av
ersättare pågår

Sideby-Korsholm



MATS HOLMGÅRD
041 731 7593

Administrativa
väglagstjänster
EgenSkog support
Österbottens
samfälliga skog

LEDNING OCH KANSLI



JAN SLOTTE
050 544 2690

Verksamhets-
ledare



ANKI SVENN
040 823 2364

Kontors-
föreståndare,
Fastighets-
förmedlare AFM



STINA SABEL
040 670 8595

Kontorsassistent
medlemsärenden
och fakturering



CHARLOTTA FRANTZ
0500 568 804

Fastighets-
förmedlare AFM



MAGDALENA BJURBÄCK
050 400 9654

Controller



EMMA BUSS
044 901 0240

Kommunikatör



JAMI PIRTTIMÄKI
040 660 2440

Fältchef
Teamledare
Södra

Följ med på resan från Harapois till Holmsund

TEXT OCH FOTO Mats Linnsén GRAFIK Emma Buss

I början av september följde skogsvårdsinstruktör Mats Linnsén med under en virkestransport från gallringarna på Harapois till Holmsund. Virket, som bestod av massaved, transporterades över Kvarken med båten Karl-Astrid och pråmen Oskar.



1
9:00 Två maskinkedjor med entreprenörerna Kent Wester, Johnny Karlsson, Isak Norrgård, Jens Karlsson och Oliwer Nääs har i sommar stått för avverkning och transport av ca 5200 m³ virke på Harapois.

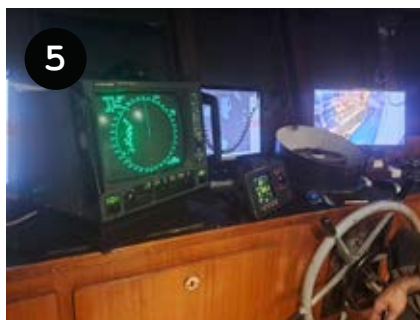

5
00:00 Solen har gått ned och norr om Mickelsörarna svänger Karl-Astrid rakt västerut. Navigeringen sker med hjälp av GPS och man håller koll på andra fartygs positioner med hjälp av fartygsradarn. Fartyget styrs med en liten knapp som är endast 5 cm i diameter.

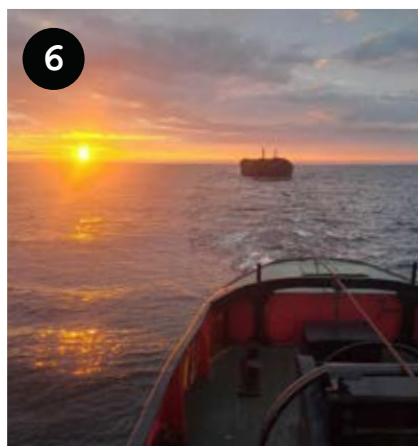

6
6:30 Solen går upp och Karl-Astrid befinner sig mitt i Kvarken mellan Valsörarna och Holmögadd. Avståndet mellan bogserbåten och pråmen är ca 100 meter.

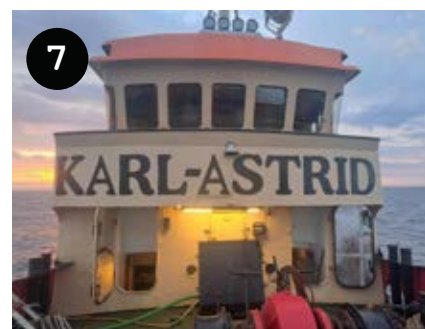

7
8:00 Karl-Astrid befinner sig vid fyren Nordvalen och har just fått väja för ett större lastfartyg som är på väg söderut.

Faktaruta

- Skärgårdsdrivning i skogsvårdsföreningens regi inleddes 2018 och hittills har ca 100 000 m³ virke transporterats till hamnarna i Örnsköldsvik, Holmsund, Jakobstad, Vasa, Kaskö, Björneborg och Raumo.
- Virkestransporterna har skötts av det svenska bolaget T.Ekstrand Sjötjänst, som specialiserat sig på kustnära pråmtransporter i både Finland och Sverige.
- Bogserbåten Karl-Astrid byggdes 1920 i Malmö och drevs först av en 500 hk:s ångpanna. Under årens lopp har hon tjänstgjort som bogserare i Göteborg, Malmö, Stockholm, Piteå, Riga och Gävle.
- I dag drivs Karl-Astrid av en V16 Caterpillarmotor på 1200 hk. Hydrauliken och elförsörjningen sköts av ytterligare två dieselmotorer.



10
13:00 Karl-Astrid anländer efter ca 16 timmars färd över Kvarken till hamnen i Holmsund.



2

19:00 Efter tio timmars hårt arbete börjar pråmen vara färdigt lastad och denna gång ryms det ca 900 m³ på pråmen. Skogsägare Andreas Näsman är en av de 15 skogsägare som gallrat skog på Harapois.



3

20:00 Casper Kvist drar ut pråmen till djupare vatten med en mindre bogserbåt. Casper har även skött om muddring av farleden och färdigställande av en lastningspir.



4

21:30 Pråmen har kopplats till den större bogserbåten Karl-Astrid som påbörjar resan till Holmsund i en fart av ca 4 knop.

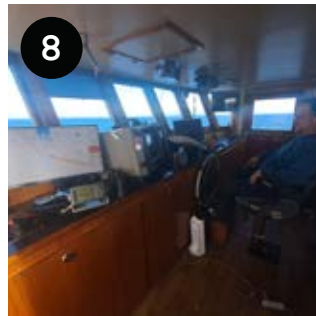

8

11:00 Karl-Astrid närmar sig Holmsund och Kapten Magnus Jägersstedt blickar ut över havet.



9

Förutom kaptenen består besättningen av Kristarps Razevskis, Jakovs Kivulans och Roberts Sirmahers, alla från Lettland.

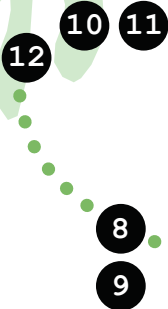

8

9

7

6

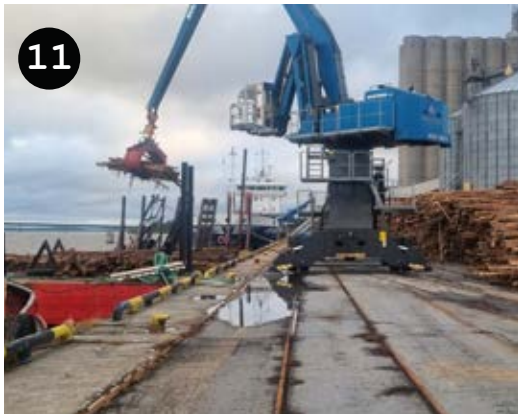

11

15:00 Virket lastas av på kajen av en större hamnkran.

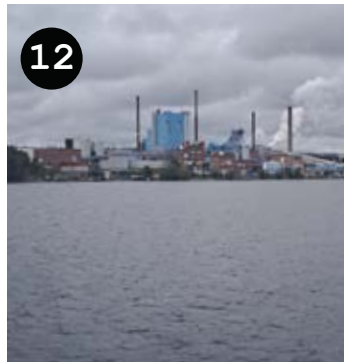

12

16:00 Virket transporteras de sista fem kilometrarna med lastbil och har nu nått sin slutdestination, SCA:s fabrik i Obbola.



5

4

3

2

1

GRUNDLÄGGANDE INFO OM SKOGSDEKLARATIONEN

TEXT Anders Hjortman

Aret går mot sitt slut och det är dags att summera året på olika sätt. Skogsdeklarationen skall göras inom februari 2025 om man inte är jordbrukare eller näringsidkare. Ännu har vi inte fått sammandragen på virkesförsäljningarna och Skatteförvaltningen har inte publicerat alla värden som vi kan behöva men vi kan ändå börja förbereda deklARATIONEN.

Öppnas i MinSkatt.fi

Skogsdeklaration behöver inte lämnas in om man inte har inkomster eller avdrag att deklarerat. Har man uppföljningsuppgifter så som skogsavdrag, avskrivningar och reserveringar skall man lämna in deklARATIONEN även om man inte haft verksamhet. Du skall göra en eller två deklARATIONER beroende på om du är moms skyldig eller inte. Skogsbrukets kapitalinkomster (momsfria delen) deklarerar på Skogsdeklaration för skogsbruk (2C) i MinSkatt. Momsen deklarerar under Moms Skatter på eget initiativ i MinSkatt. Skatteförvaltningen vill att så många som möjligt skall deklarerat via MinSkatt.fi men pappersblanketter är möjliga ännu. Inga blanketter skickas ut per post längre. Blanketter kan skrivas ut från skatt.fi/blanketter. Möjligheten att deklarerat i MinSkatt öppnas i mitten av januari 2025. Nytt inför denna deklARATION är att dina skogsinkomster, statsstöd och försäkringsersättningar finns noterade i Minskatt från och

med februari 2025. De flyttas inte automatiskt in på deklARATIONEN blanketten men finns samlade att flyttas in på deklARATIONEN blanketten.

För skogsbeskattningen gäller kassapprincipen, det vill säga inkomster som man deklarerar skall man ha kunnat lyft under kalenderåret och utgifternas betalningsdatum bestämmer deklARATIONEN året.

Sortera och lista verifikaten

Inkomst- och utgiftsverifikaten sorteras i kronologisk ordning, numreras och listas. Är man moms skyldig särskiljs moms och den moms fria delen i listan. Är man inte moms skyldig antecknar man naturligtvis utgifterna inklusive moms. Man gör en skild lista för inkomsterna och en skild lista för utgifterna. Kom ihåg att söka verifikaten i epost och nätbanken. De skall sparas i 6 år så bäst att skriva ut dem och ha dem samlade i en mapp.

Inkomsterna

När det gäller inkomsterna noterar man värdet på försäljningen, det vill säga utan moms och utan att förskotts innehållningen är beaktad. Man bokför alltså inte det man fått på kontot. Har köparen stått för avverkningskostnaden noteras inkomsten som Rotförsäljning. Har du sålt virket vid väg noteras inkomsten som Leveransförsäljning. Försäkringsersättningar och understöd som staten betalat direkt åt dig är också skattepliktig inkomst.

Utgifterna

Avdragbara årsutgifter är allt som hänför sig till skogsbruket. Är du moms skyldig räknar du bara med den moms fria delen som avdrag i kapitalbeskattningen. Är du inte moms skyldig drar du av utgiften inklusive moms. Större investeringar bokförs som inventarier och avskrivs. Alla årsutgifter såsom medlemsavgifter, vägavgifter, skogsvårdskostnader, röjsågsbränsle samlas i punkten Övriga årsutgifter. Kostnader för skogsägarens resekostnader räknar man fram på basen av kördagbok. Det gäller naturligtvis för resor mellan bostaden och skogen och eventuella andra resor för underhåll av utrustning, skolningar etcetera. För att hävda kostnader för resor skall det finnas sparat en resedagbok med datum, rutt, orsak till resan och kilometer.

DETALJINFORMATION

- Detaljinformation om skogsdeklaration finns på SVF:s hemsida svf.fi – Om oss – Skogsägarens infobank.
- Där är för tillfället fjol-årets material och uppgifter men uppdateras varefter.
- Där finns också Deklarationsanteckningar som hjälper dig att strukturera och räkna ut vissa värden.



Momsen

Momsen skall redovisas som en skild deklaration och betalas på eget initiativ. Det kommer ingen faktura på den. I skogsbrukets anteckningar har du som moms-skyldig antecknat momsens i skilda kolumner både gällande inkomstoms och utgiftsoms. Genom att dra bort utgiftsomsen från inkomstomsen får du en summa som skall betalas vidare till Skatteförvaltningen inom februari 2025. Utmaningen med momsens är ju att komma ihåg att man har fått den tillsammans med virkesinkomsterna. Det kan vara ett år sedan man fick den när man sedan skall deklarerar. Även om du som moms-skyldig inte haft inkomster skall du deklarerar momsens på eventuella utgifter. Då får du tillbaka momsens i sin helhet.

Observera att moms-satsens ändrat under året men det faktiska momsbeloppet skall finnas uträknat på verifikaten. I första hand deklarerars momsens i Minskatt.fi. Där är två saker att komma ihåg. Där frågas om du redovisar momsens enligt kontantprincipen och där svarar du JA. Sedan frågas också om du deklarerar uppgifter om lättnad vid den nedre gränsen och där svarar du som skogsägare NEJ.

Räkna ut skatten

När du fått fram årets resultat kan det vara intressant att beräkna vad skatten blir. Skatteförvaltningen gör å tjänstens vägnar ett företagaravdrag på 5%. Räkna alltså bort 5% från ditt resultat och räkna sedan 30% kapitalskatt på ditt resultat. Kapitalskatten är 34% på den del som överstiger 30 000 €. Jämför sedan den skatt som ditt resultat medför med den förskotts-innehållning som virkesköparen innehållit. Då får du en uppfattning om kvarskatt eller återbäring. Det kan vara skäl att fundera på att betala tilläggsförskott för att undvika ränta på kvarskatten. Förskott kan beställas och betalas vis Minskatt.fi.

MÄTINTYG

- På mätbeskeden som kommer från skogsvårds-föreningen finns en Bilaga för beskattning. Där står vilka summor som skall noteras i vilken punkt på deklarationerna.
- Här måste vi påminna om att ifall det från virkesinkomsten dragits av kostnader för ex förhandsröjning finns inte den kostnaden i Bilaga för beskattning.
- Förhandsröjningskostnaden, som är avdragbar och skall noteras i punkten Övriga årsutgifter, hittas under Tjänsteköp i mätbeskedet.

DEKLARATIONSSKOLNING PÅ WEBBEN 2025

Årets deklarationsskolning ordnas i form av webskolningar via Teams. Genomgången har delats upp i mindre block som anpassas för en viss målgrupp. Du kan delta i ett eller flera tillfällen. Föreläsningarna bandas så man kan beställa en länk till videon för att repetera eller ifall man inte har möjlighet att delta.

Tisdagen den 4 februari 2025 kl 18-20

Grundskolning för den som inte arbetar själv i skogen utan kanske har gjort första virkesförsäljningen eller kanske inte alls har inkomster men funderar om man borde deklarerar i alla fall. Vi går igenom grundbegreppen, hur deklarerar inkomster, vilka avdrag kan man göra och vad moms är och hur den skall deklarerars.

Onsdagen den 5 februari 2025 kl 18-19

Har man köp eller bytt till sig skog 1993 eller senare har man möjlighet att göra skogsavdrag när man säljer virke. Denna kväll koncentrerar vi oss på hur man räknar fram skogsavdragsgrunden, hur man använder skogsavdraget och vad som händer när jag säljer skogsfastigheter och har använt skogsavdrag.

Torsdagen den 6 februari 2025 kl 18-19.30

Skolning för den självverksamme. Vi tittar närmare på hur det egna arbetet skall deklarerars, hur maskinkostnader dras av, avskrivningar och hur man deklarerar byte av skogsutrustning.

Kostnad

Kursen är kostnadsfri för medlemmar. Icke medlemmar faktureras 20 €/tillfälle + moms.

Anmälan

Anmälan till dessa tillfällen görs via detta formulär senast 2 februari. Under dagen före webskolningen får deltagarna en epostlänk till Teams – tillfället.

<https://q.surveypal.com/anmalan-till-deklarationskurs>



EU:s skogspolitik ute på tunn is

Den svenska konungen Karl X hade länge planerat ett anfall mot Danmark, Sveriges ärkefiende.

När den stränga vintern 1658 lade is över både Lilla och Stora Bältet såg han sin chans. Med mottot "Man må hasardera allt" ledde Karl X sin armé på 10 000 man, tillsammans med hästar och kanoner, över isen mot Köpenhamn. Den riskfyllda operationen kunde ha slutat i katastrof men blev istället en svensk triumf.

Inom EU tas besluten om ny lagstiftning genom trepartsmöten mellan parlamentet, rådet och Kommissionen. I juni 2023 godkändes EU:s avskogningsförord-

I Finland har vi förberett oss så gott det går.

ning och tanken var att förordningen skulle träda i kraft den 30 december i år.

Avsikten med förordningen är bra – att minska den globala avskogningen. Tillämpningen är däremot ytterst byråkratisk och kräver att de aktörer som handlar

med produkter av nötkreatur, trä, palmolja, kakao, kaffe, gummi och soja kan påvisa att produkterna inte förorsakat avskogning efter 30.12.2020.

Medlemsländerna – och Kommissionen – fick 18 månader på sig att utveckla rutiner och data-system för det här. I Finland har vi förberett oss så gott det går, men Kommissionen har varit på efterkälken med sina riktlinjer gällande tillämpningen och inte heller data-systemen är färdiga.

De flesta medlemsländerna, bland dem Finland, och olika intresseorganisationer för bland annat skogsägarna, skogsindustrin, livsmedelsindustrin och handeln, har gjort sitt yttersta för att få Kommissionen att förstå, att tillämpningen kräver tid och det nu är bäst att ta en liten time-out. Den officiella sanningen från Kommissionen har dock varit att inte ändrar på tidpunkten.

I oktober tog Kommissionen äntligen skeden i vacker hand och kom med sitt förslag att skjuta upp ikraftträdandet med ett år fram tills 30.12.2025. Så långt allt väl – men det räcker inte med att kommissionen säger så. Det behövs en överenskommelse där



Anders Portin
Skogsombudsman SLC

också ministerrådet och EU-parlamentet godkänner uppskjutandet.

Den högerliberala gruppen i parlamentet, EPP, och speciellt dess tyska och österrikiska medlemmar, såg sin chans att göra förändringar i förordningen. I och för sig med ett helt bra syfte, att göra tillämpningen mer hanterbar. Åtta av gruppens ändringsförslag godkändes av parlamentet samtidigt som man sköt upp ikraftträdandet av förordningen med ett år.

Nu måste man – i stället för att bara skriva in ett nytt datum – igen komma fram till en överenskommelse mellan de tre EU-institutionerna och därtill förhandla om de åtta tilläggsförslagen. Får man inte till stånd ett förhandlingsresultat så visar kalendern plötsligt 30.12.2024 och förordningen träder i kraft i sin ursprungliga form.

Hur det hela slutar vet man inte ännu i skrivande stund.

Jag tror ju inte att särskilt många av de tyska eller österrikiska EPP-medlemmarna är speciellt bevandrade i Nordens historia. Men samma taktik som Karl X använde har de anammat. De har hasarderat allt.

Ab Agro-Ytmek Oy

MÖRE SKOGSPROGRAM

Flerfaldigt prisbelönt
på internationella mässor



**MÖRE
SKOGSVAGN
+ KRAN 6570**

Ett parti med kran 6.6 m + vagn 9 ton

Mini
Joystick
elbord

Tel. 0500 294 158 • henrik@agroytmek.fi • www.agroytmek.fi



21 november drog stormen Jari in över Österbotten, och vi uppmanar alla skogsägare att kontrollera sina skogsmarker för eventuella stormskador.

**Har din skog drabbats?
Meddela gärna din lokala
skogsvårdsinstruktör om vilket
område som är drabbat och
hur omfattande skadorna är.**

Marknaden för skogsfastigheter i Österbotten

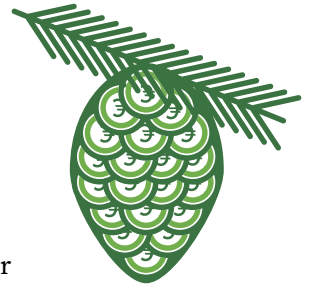

Ab Skogsfastigheter AFM är ett av Skogsvårdsföreningen Österbotten helägt dotterbolag, som har till uppgift att förmedla skogsfastigheter inom skogsvårdsföreningens verksamhetsområde.

TEXT Charlotta Frantz

Området för Ab Skogsfastigheter AFM är vidsträckt, från Karleby i norr till Sideby i söder, vilket medför vissa variationer både vad gäller skogens art och prisnivå. Årligen genomförs kring 100 försäljningsuppdrag, och av de skogsfastighetsaffärer som görs under ett år i Österbotten sköter Ab Skogsfastigheter AFM om nästan 50 %. Skogsfastigheter är en självständig förmedlingsrörelse, men hör till den landsomfattande Metsätilat-kedjan.

Åtgången är god

Åtgången på skogsfastigheter i Österbotten är god. I de allra flesta fall inkommer en handfull anbud eller fler, och under de senaste åren har de genomsnittliga försäljningspriserna för skogsfastigheter legat cirka 30 % över värdering. Efterfrågan är större än utbudet. Skärgårdstomter, och i synnerhet sådana med endast båtförbindelse, är dock mer svårsålda, och inkomna anbud motsvarar många gånger inte säljarens prisförvänt-

ningar. Konjunkturerna växlar och en nedgång brukar emellertid följas av en uppgång, så för en säljare kan det löna sig att ha is i magen och följa med marknadsläget inför en försäljning.

Räkna med skatten

Som utgångspunkt kan ingen fastighetsaffär ske utan skattekonsekvenser. Och ju högre försäljningspris, desto högre skatt för såväl köpare som säljare. För köparen är överlåtelseskatten dock en fast procentsats, 3 % av priset, och det är lätt att beakta summan redan när man lägger ett bud på en skogsfastighet. För säljaren kan beloppet på skatten på överlåtelsevinst däremot komma som en obehaglig överraskning. Skogen har kanske fått i gåva eller arv för tiotals år sedan eller köpts för en bråkdel av värdet den har idag, varmed vinsten och följaktligen också skatten blir hög. Det kan kännas bittert att sådant som kanske arvs- eller gåvobeskattats en gång tidigare nu beskattas igen.

Klara ägarstrukturer

Att en skogsfastighet normalt sett stiger i värde med tiden är en naturlig följd av både virkestillväxt, samhällsutveckling och inflation, men beskattningen kan bli oskäligt betungande för ägaren. Det torde ligga i allas intresse att få klara ägarstrukturer på fastigheter och en viss, kontinuerlig omsättning på marknaden, och ett sätt att åstadkomma detta är givetvis skattepolitisk stimulering i form av skattelindring vid ägarbyte. I generationsväxlingssituationer finns skattelättnadsregler, men för den som inte har någon nära anhörig som kan eller vill ta över skogen finns inget motsvarande. En kontinuerlig diskussion om vad som är önskvärt när det gäller omsättning av skogsfastigheter och skattepolitiska åtgärder för att uppnå detta är därför av största vikt.



Karleby, Linnusperä

>> Erik 46:0, 6,52 ha
Anbud senast **15.1.2025**

Tilläggsuppgifter ges av Åman 040 746 3528

Nyarleby, Vexala

>> A.W.Gräftland 6:65, 3,178 ha
Anbud senast **15.1.2025**

Tilläggsuppgifter ges av Holmqvist 0400 180 581

Korsholm, Norra Vallgrund

>> Revistrand 6:176, 11,14 ha
Anbud senast **15.1.2025**

Tilläggsuppgifter ges av Storm 0500 272 910

Närpes, Tjälax

>> del av Vesterback 4:66, ca 15,2 ha
Anbud senast **15.1.2025**

Tilläggsuppgifter ges av Franzén 0500 628 702

Anbud inlämnas elektroniskt på adressen www.skogsfastigheter.fi eller sänds till Ab Skogsfastigheter AFM, PB 186, 65101 VASA. Anbud ska ges som fast eurobelopp. Säljarna förbehåller sig rätten att godkänna eller förkasta givna anbud.

Ab Skogsfastigheter AFM
skogsfastigheter@skogsfastigheter.fi
Företagaregatan 13, 65380 VASA
0500 568 804, 040 823 2364

ÖVERLÅTA DIN SKOG i Österbotten?

Vi hjälper dig genom hela processen

- Fastighetsförmedling
- Skogsvärdering
- Köpbrev och gåvbrev
- Generationsväxling och arvskiten
- Allmän rådgivning m.m.

Ab Skogsfastigheter AFM

📍 Företagaregatan 13, 65380 Vasa
Obs! Ny adress fr.o.m 1.1.2025 på Korsholmsvägen 1 F 1, 65300 Vasa

☎ 0500 568 804 • 040 823 2364

✉ skogsfastigheter@skogsfastigheter.fi

Ab Skogsfastigheter AFM

Skogsägarna Svf Österbotten



Skogen som inkomstkälla och säkerhet

– en sammanfattning från webinariet 12.11.2024

TEXT OCH FOTO Emma Buss

En onsdagskväll, den 12 november deltog ca 30 deltagare i webinariet med temat Skogen som inkomstkälla och säkerhet. Syftet med webinariet var att utforska på vilka sätt skogen kan generera inkomster och få ökad förståelse för bankens perspektiv på skogen som säkerhet för lån.



Webinariet ordnades av Skogsglántan i samarbete med ProForest och vi fick lyssna till

två experter inom området: Märten Lövdahl, tidigare näringslivschef vid Skogscentralen och Anna-Lena Holm, kundchef vid Vasa Andelsbank som dagligen arbetar med jord- och skogsbruksrelaterade finansieringsfrågor.

Fyra sätt att generera inkomster från skogen

Lövdahl inledde sin presentation med att belysa det faktum att skog inte erbjuder snabba pengar.

– Skog är en långsiktig investering som kräver att aktiva beslut tas för att den ska generera inkomster.

Lövdahl kategoriserar åtgärder som resulterar i inkomstströmmar enligt följande:

- 1 Radikala åtgärder med kort tidshorisont** – För situationer där man behöver generera inkomster relativt snabbt, exempelvis försäljning av skogsfastighet.
- 2 Traditionella och långsiktiga åtgärder** – Klassisk skogsskötsel som syftar till att vårda och avverka skog för att generera avkastning.
- 3 Småskalig och arbetsintensiv aktivitet** – Att vidareförädla skogens resurser kan skapa extra inkomster, men kräver ofta både arbete och kreativitet. Exempel på småskalig förädling är julgransodling och utvinning av björksav.
- 4 Framtida och potentiella möjligheter** – När man hoppas på att skogens värde eller avkastning ska öka i framtiden.

Faktorer som inverkar på skogens värde

Det finns flera faktorer som inverkar på skogens värde. För det första ökar skogens värde i takt med att virkesvolymen växer – förutsatt att den hålls fri från exempelvis skadainsekter eller stormar. Lövdahl förklarade vidare:

– Det är ju också skillnad på var skogen växer. Exempelvis växer skogen dubbelt snabbare på bördig åkermark jämfört med stenig mark och det påverkar du ju avkastningen på längre sikt.

Skogens värde och konjunkturläget går även de hand-i-hand. Vid virkesaffärer under högkonjunkturer får man högre inkomster och vice versa. Därför lönar det sig att sälja virke vid rätt tidpunkt.

Vid försäljning av skogsfastigheter är det vanligt att skogsfastigheter på den fria marknaden säljs till ett pris som är uppemot 20–30 procent högre än värderingen. Det finns förstås olika faktorer som inverkar på det slutliga försäljningspriset, bl.a. var skogsfastigheten är belägen, hur bra mark det är och vad som växer där.

Om man som skogsägare vill höja värdet på en skogsfastighet förklara Lövdahl att man kan "styla" den.

– Det kan innebära röjning, stamkvistning, förbättring av vägar och så vidare. Har man flera mindre skogsskiften bredvid varandra kan det också vara klokt att låta Lantmäteriverket slå ihop dessa till en större och mer hanterbar helhet.

Samfällad skog och arrenden

För en skogsägare som är mer passiv finns möjligheten att ansluta sitt skogsinnehav till en samfällad skog. Lövdahl förklarade vad detta innebär:

– Att äga en andel i en samfällad skog kan liknas via att äga aktier i ett bolag och i Österbotten finns det samfällda skogar från cirka 20 hektar, och upp till 2000 hektar.

Samfällda skogar förvaltas av ett delägarlag som kontinuerligt ordnar stämmor för att fatta beslut om åtgärder. För att förenkla skötseln

i praktiken, kan det i mån av möjlighet vara bra att köpa upp skog på närliggande områden, så att skötseln löper på smidigare i praktiken. För tillfället håller Skogsvårdsföreningen Österbotten på att starta i gång Österbottens samfällda skog.

Lövdahl tog även upp arrenden som ett alternativ, men förklarade:

– Att arrendera skog är relativt ovanligt i Finland. Svårigheterna ligger i att tydligt reglera vad den som arrenderar får ta ut ur skogen, samt att detta inte är en etablerad praxis i landet.

Andra alternativa inkomstkällor

Skogen kan också generera inkomströmmar på andra sätt än det traditionella skogsbruket.

– Naturturism, wellness-aktiviteter samt jakt och fiske är traditionella aktiviteter, men de har hittills varit svåra att kommersialisera, förklarade Lövdahl.

Lövdahl visade även upp EU kommissionens dokument *Guidance on the Development of Public and Private Payment Schemes for Forest Ecosystem Services* som handlar om att erbjuda vägledning för hur betalningssystem kan

utvecklas för att stödja skogseko-systemtjänster, vilket omfattar de många fördelar som skogar ger, såsom koldioxidlagring, vattenrening, biodiversitet, och rekreation.

Bankens perspektiv på skogen som säkerhet

Anna-Lena Holm från Vasa Andelsbank redogjorde för hur banker ser på skogen som säkerhet för lån. Numera används realsäkerheter i form av fastigheter, inklusive skog, snarare än borgensmän.

– Skogsfastigheter används ofta som säkerhet, särskilt för företagslån inom jordbruket, men även som säkerhet för privatlån.

Inom OP-gruppen används OP Skogsvärderings tjänster för att värdera skog. Skogsvärderingen är en så kallad "skrivbordsprodukt" och data som analyseras i värderingen kommer från Skogscentralens öppna data. Som värderingsmetod tillämpar OP Skogsvärdering summavärdemetoden och av värderingens gängse (verkliga) värde tillåter banken att 60 procent används som säkerhet.

Det finns dock begränsningar. Andelar i samfällda skogar accepteras i regel inte som säkerhet på grund av svårigheter att värdera dem på grund av den låga marknadsefterfrågan. Om skogen tillhör ett dödsbo används den i regel inte som säkerhet för nyfinansiering, eftersom ett dödsbo förväntas avslutas på sikt.

Avslutningsvis lyfte Holm fram att banken alltid ser varje kundärende ur ett helhetsperspektiv när det ska tas ett finansieringsbeslut.

– Exempelvis väger återbetalningsförmågan tungt i avgörandet om ett lån ska beviljas eller inte.

Avslutning

Kvällen avslutades med en intressant frågestund. Vi vill rikta ett stort tack till föreläsarna och alla deltagare för en lärorik och inspirerande kväll. Vi ser fram emot att träffa er igen under Skogsglätans evenemang 2025!

Vill du komma med i Skogsglätan?

Ta kontakt via e-post: skogsglantan@svf.fi



Effektiv markberedning med Bräcke – men vad är det?



– Bräcke är ett aggregat som monteras på en skogsmaskin eller skotare och med det kan vi markbereda ungefär en hektar i timmen i genomsnitt, om förutsättningarna är goda, förklarar Eemil Granvik, företagare inom skogsbranschen.

TEXT OCH FOTO Emma Buss

Det är en tidig morgon i mitten av oktober och när klockan slår 7:00 har Eemil Granvik precis startat i gång en skotare i närheten av Pörkenäs. Även om mörkret gör sig påmint, lyser skotarens starka lampor upp sin omgivning och det aggregat som är monterat bak på skotaren – ett Bräcke-aggregat. Fint väder har utlovats och snart lägger sig solen över de ytor som Granvik markbereder på knappa två timmar.

Granvik kontrollerar att allt är i sin ordning innan han börjar på och tillägger.

– Med en grävmaskin skulle det ta en hel arbetsdag att markbereda samma yta.

Eemil Granvik driver företaget Granvikin Metsätyö Oy tillsammans med sin bror Eerik och deras kusin Johnny. Granvik har kört skogsmaskin sedan 2007 och har markberett med Bräcke under de senaste fem åren – ett aggregat som är

Eemil Granvik driver företaget Granvikin Metsätyö Oy tillsammans med sin bror Eerik och deras kusin Johnny.



relativt ovanligt i Finland, men vanligare i Sverige. Granvik och hans team arbetar främst längs den finska kusten, från Kalajoki i norr till Perho i söder. De är baserade i Evijärvi och är en av få entreprenören i regionen som bland annat använder Bräcke för markberedning.

– Bräcke är inte anpassat för alla marktyper, men för vissa typer av terräng, som gammal havsbotten fungerar det bra, beskriver Granvik. Granvik tillägger att de kör med Bräcke främst under höstarna, medan de under vårarna föredrar att markbereda med tallriksharven.

Bräcke-aggregatet som monterats bak till på skotaren används här för att höglägga, vilket förbättrar förutsättningarna för kommande skogsplantering.



Resultatet efter att den första ytan har höglagts.



FAKTA

VAD ÄR BRÄCKE?

- Bräcke är ett mångsidigt aggregat som kan användas för olika markberedningsmetoder, bland annat högläggning, fläckupptagning och kontinuerlig harvning.
- **Montering:** Bräcke monteras på en skotare.
- **Effektivitet:** Om förutsättningarna är goda kan i genomsnitt en hektar per timme markberedas. Tiden påverkas givetvis av faktorer så som markens beskaffenhet, markberedningsmetod, chaufförens erfarenhet etcetera.
- **Marktyp:** Aggregatet lämpar sig bra för marker med bra dränering och där det inte är alltför stenigt, till exempel gammal havsbotten.
- **Säsong:** Aggregatet används främst på hösten, men kan även användas på våren, särskilt i kombination med sådd.

KOLUMN

Vedin

Charlotta Frantz

Vedin värmer flera gånger, brukar man säga. Och visst är det sant. Det finns mycket värme och värde i ved.

Veden ger nytta i form av värme till våra hus och kroppsvärme när vi i vårt anletes svett – bokstavligen – ska omvandla träden till ved. Veden har också ett värde som inredningsdetalj eller skönhet för ögat, för finns det något vackrare än en jämn och prydlig "vedapino"? Veden dekorerar både inne och ute, och det räcker att slå upp valfri inredningstidning för att få se ett stylat hem med en vackert arrangerad vedkorg eller vedstapel som man knappt nämns elda upp.

Veden värmer på många sätt, kroppsligen och själsligen.

Mina egna vedminnen från barn- och ungdomen värmer också inombords, åtminstone så här i efterhand betraktat. Varje år när hösten nalkades var det dags för vedtälko, veden skulle kastas in i vedalidre före vintern. Och det var inte endast lite brasved det handlade om, det var kubik efter kubik av grova klabbar som skulle värma vedpannan när vintern kom. Det här med vedeldade hem är en historia för sig. Bitterljuva minnen ger sig till känna, som när mitt tonåriga jag skulle unna sig en lång, varm dusch och möttes av kallvatten. "Nä, vi ha int

Veden värmer på många sätt, kroppsligen och själsligen.

laga na eld än!" var svaret man fick när man framförde sitt klagomål. Men kanske blev vi ganska härdade, jag och alla med mig som växte upp i veduppvärmda hem. Man lärde sig att anpassa sig, att förstå att värme och varmvatten inte är någon självklarhet och inte kommer av sig själva. Man lärde sig att hus hålla. Det borde vi alla göra förres-



ten, och jag tänker på det när jag själv står och dunkar på badrumsdörren i mitt hem när en tonåring står och skvalar alltför länge, och jag inser att de hade rätt, mina föräldrar, och att jag hade fel.

Jag slapp undan det där med att elda i vedpannan, det kommer jag ihåg. Kanske fick jag fylla på den ibland när det väl brann, men att behöva gå ut i det mörka pannrummet en kall morgon och försöka få det att brinna och veta vilken lucka som skulle vara öppen och vilken som skulle vara stängd och hur "shuntin" skulle ställas, det slapp jag. Kanske borde jag ha gjort det också.

Nu har jag mitt eget vedarbete att tänka på, även om vårt hus inte i huvudsak värms av ved, utan av mer ostabil och konjunkturkänslig børsel. Men det är klart att man ska ha ved, för det ska eldas i vedspisen, i braskaminen och förstås i bastun. Det är väl mest min man som sköter veden, om jag ska vara ärlig, men jag kastar in ved och klyver den ibland och försöker tvinga med barnen på vedtälko, men de är ungefär lika intresserade som jag själv var som barn. Så länge det kommer varmvatten i duschen bryr de sig inte särskilt mycket om veden.

Jag har börjat uppskatta veden så mycket mer med åren. Jag har insett att den är en livlina, en trygghet när världen runtomkring är orolig. Så längre vi har ved så klarar vi oss, brukar jag tänka. Och skog förstås, för veden ska ju komma någonstans ifrån. Veden är hårdvaluta, det blir tydligt när man ser vad en liten påse färdigt kluven björkved kan kosta inne i stan.

Och med det önskar jag alla skogsägare en riktigt God Jul, må tomten komma med ett lass riktigt härlig och torr ved!



Skogsvårdsföreningen Österbotten har beviljats märket

Ett samhälleligt företag

52 skogsvårdsföreningar samt utvecklingsbolaget Skogsvårdsföreningarnas Service SVFS Ab har beviljats användningsrätt till märket med motiveringen att skogsvårdsföreningarna arbetar för ett hållbart skogsbruk på ett ansvarsfullt sätt och med respekt för skogsägarens värderingar.

– Roligt att vårt arbete uppskattas. Att vi tilldelats märket Ett samhälleligt företag är enligt mig en utmärkelse för att skogsvårdsföreningen jobbar långsiktigt och ansvarsfullt. Att vi dessutom sysselsätter cirka 150 personer lokalt är av stor betydelse för hela regionen och den lokala ekonomin, förklarar verksamhetsledare Jan Slotte.

FM i skogsfärdigheter

FM i skogsfärdigheter för skogsfackmän arrangerades i Larsmo med omnejd 4–5 oktober 2024.

En stor del av personalen i team norr hjälpte till med tävlingsarrangemangen och sammanlagt 280 deltagare deltog under fredagen och lördagen.



Foto: Johnny Fagerholm



Foto: Magdalena Bjurbäck

Lyckad röjningskurs för damer

Under vecka 38 arrangerade Skogsglantan, i samarbete med ProForest, en tvådelad röjningskurs för ett gäng intresserade damer.

Under onsdagskvällen fick deltagarna värdefull kunskap om röjning, och på lördagen fick de omsätta teorin i praktiken under en fältdag i Kaitsorskogarna. På plats fick deltagarna lära sig att hantera och underhålla röjsågen, samt prova olika röjningstekniker. Tack till kursledarna Anders Wikberg och Peter Österåker för en lyckad kurs!



Foto: Eemeli Kokkonen

MASKINELL RÖJNING

– när lönar det sig och vilka är fördelarna?

- 1 Snabb lösning när röjningen är förseiad**
Med maskiner kan man effektivt ta sig igenom tät växtlighet och snabbt komma i kapp med skogsvården. Detta ger i sin tur bättre förutsättningar för en lönsam första gallring.
- 2 Bra för tidig vård av plantbestånd**
Även i unga bestånd kan maskinen vara användbar – den kan röra sig smidigt mellan stammarna och lämna kvar optimalt antal träd för framtiden.
- 3 Optimal där manuell röjning är svår**
I skogar som är riktigt täta eller där vegetationen hunnit bli grov är maskinell röjning ofta den mest effektiva lösningen.

Under hösten har maskinell röjning utförts i bland annat Kristinestad.

SLC:s ungdomsutbildning i skoglig intressebevakning

Under det gångna året har André Norrén och Emma Buss deltagit i SLC:s ungdomsutbildning med skoglig intressebevakning som tema. Kursen är ämnad för unga eller blivande skogsägare och framtida aktiva inom skogssektorn. I november fick vi under kursens gång bekanta oss med MTK, Skogscentralen, Finlands miljöcentral Syke och dess olika avdelningar, Natur och Miljö, Skogsindustrin r.f., riksdagen, PEFC Finland, Forststyrelsen och de skogliga arbetstagarorganisationerna Meto. I början av nästa år kommer deltagarna att besöka Joensuu och bekanta sig med bland annat Naturresursinstitutet (Luke) och John Deeres fabrik.



Mikael Örn har gått i pension

Mikael Örn har nu gått i pension efter en lång och trogen tjänst som skogsvårdsarbetare, där han ägnat nästintill hela sitt yrkesliv åt skogsskötsel. Under sin karriär har han bidragit till att plantera och vårda många hektar skog i regionen. Vi på skogsvårdsföreningen vill rikta ett stort tack till Örn för hans värdefulla insatser och önska honom en välförtjänt pensionstid!



ANVÄNDA ÄLGLICENSER I KUSTÖSTERBOTTEN

Älgjakten pågår för fullt under hösten i Österbotten. Så här såg läget ut måndagen 25:e november. Palvis-Bertby älgjaktlag planerar strategier inför nästa drev. Text: Dan Kullman



VECKA 48	ANVÄNDA %
Karlebynejden	81,3
Pedersörenejden	90,5
Nykarlebynejden	74,6
Vörånejden	72
Vasanejden	71,5
Malaxnejden	73,9
Närpesnejden	85,3
Lappfjärdsnejden	63,8
I snitt använda	76,6

Källa: Stefan Pellas, jaktchef i Kustösterbotten



www.svf.fi/sv/osterbotten



@skogsagarnaosterbotten

Medlemsförmån!

MT Metsä



MT Metsä
Tryckta tidningen
+ Digital prenumeration
50€
/6 mån

(norm.-86,40€)
1. perioden av den fortlöpande prenumerationen

MT Metsä
Digital prenumeration
40€
/6 mån

(norm.-67,20€)
1. perioden av den fortlöpande prenumerationen



**MT Metsä är Finlands ledande skogsmedia
– nytt om skogen 365 dagar i året.**

Med den digitala prenumerationen är du din egen skogs expert och kan fatta dina beslut med hjälp av tillförlitlig information. Läs, titta och lyssna, varje dag.

Beställ på nätet!
MT.FI/mhyjasen
eller använd QR-koden ovan.

**Erbjudandet är i kraft
till den 20.12.2024.**

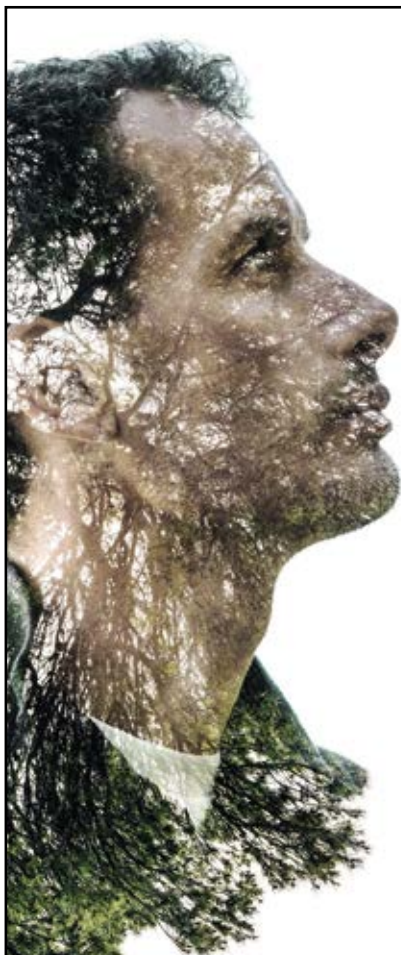

Hur ser världens bästa skogsägarkunnande ut?

Tidningen Metsälehti är den finländska skogens oberoende organ, som ger dig skogsägandets bästa praxis och färdigheter, de senaste nyheterna och forskningen, samt ledande experter på området.

Metsälehti Digi ingår nu också i medlemsförmånsprenumerationen (värde 142,80 €)

PRENUMERATION FÖR ETT ÅR, 23 NUMMER

95 €

Norm. 166,50 €, din förmån 71,50 €

BESTÄLL I DAG:

edutjasenelle.fi eller 09 315 49 840

Berätta att du gör en MHY-medlemsförmånsbeställning, när du ringer.

Metsälehti

Polku omaan metsään

OBS!
Du kan dra av abonnemangsavgiften i skogsbe skattningen

En ny reviderad upplaga är här!

SKOGSBRUKETS HANDBOK



SKOGSBRUKETS HANDBOK

Pris
50 euro
+ postnings-
kostnader

Föreningen för Skogskultur har gett ut en fullständig uppdaterad svensk upplaga av den klassiska handboken. En svensk version har inte utkommit sedan 2015 och är slut i lager sedan flera år.

Skogsbrukets Handbok är ett lexikon och en verklig "skogsbibel" om skogsbruk och skogsskötsel ur privatskogsbrukets synvinkel. Det här är den tredje översatta upplagan och motsvarar ungefär Metsäkoulu från 2022.

Beställ ditt exemplar redan idag!
www.skogskultur.fi/bocker

Postningskostnader 7 euro/bok tillkommer. **OBS! Studerande** inom skogsbranschen som själva bör skaffa handboken som obligatorisk kurslitteratur erbjuder vi 50% rabatt. Mer info på webben!



Föreningen för Skogskultur r.f.

skogskultur.fi | foreningen.for.skogskultur@gmail.com | 0400-414082

REVIRA avskräckningsmedel mot hjortdjur



**Biologisk produkt för
plantskydd**

Lätt att använda

**Långvarig effekt:
4–6 månader**

Ekonomisk

**Kan appliceras även
vintertid**

Kontaktuppgifter:

info@kosbio.fi
kosbio.fi



Import: Kosbio Oy

Tillverkare: Stebio AS, Norge

**Din nya skog
växer redan
hos oss.**

Mellånå Plant

Kristinestad • Dagsmark • (06) 229 2211

www.mellanaplant.fi

FÖRSÄLJNING OCH SERVICE

ITIGA VIKING **AKU**
släpvagnar

Magnesiumram, lång serviceintervall, utmärkt vibrationsdämpning och acceleration gör dessa Stihl C-M till dina drömsågar!



STIHL MSA 70.0 C-B
Batteridrivna såg

349,-

• Brukstid ca 35 min (AK30) inkl. batteri och laddare

STIHL FS490 C-E MK
2,4 kW röjsåg

1090,-

• 51,6 cm
Priser inkl. moms 25,5%.



STIHL MS 201 C-M
• Vikt 4,0 kg / 1,8 kw

699,-

M-TRONIC styrsystem
Ingen shoke och inga justeringar

STIHL MS 241 C-M
• 42,6 cm³, 2,3 kW/3,1 hk, 4,5 kg

599,-

STIHL MS 231 C-M
• 42 cm³, 3 kW/2,7 hk, 4,8 kg

399,-

Service av
Lantbruks- och
entreprenad-
maskiner,
reservdelar, till
behör, oljor m.m.

Auktoriserad Valtra,
Fendt, Sampo
Rosenlew, Huddig
och Lännen
-service



VALTRA **SAMPO ROSENLEW** **FENDT** **HUDDIG** **Lännen**

MASKINSERVICE • KONEHUOLTO

MARANDER

Cirkelvägen 15, 65100 Vasa. Tel. 318 2950, 0500 364 688
www.marander.fi • e-post: marander@maskin.netikka.fi

snabb och
pålitlig
service!